LOS ANDES

Precio del Ejemplar $ 8,00

Año XCIV | Registro Nacional de la Propiedad Intelectual Año 1974: Nº 1.270.582 | MENDOZA — Miércoles 29 de Octubre de 1975 | Publicación adherida al Instituto Verificador de Circulaciones | Núm. 31.083

Reclamóse la intervención de Corrientes

BUENOS AIRES, 28. (NA). — El senador por Corrientes Carmelo Peroni del Frente Justicialista de Liberación Nacional, afirmó esta noche que "es necesario disponer la intervención federal a los tres poderes de esa provincia", luego de una entrevista que mantuvo con el ministro del Interior, Angel Federico Robledo, para "interiorizarlo de las graves irregularidades que están ocurriendo en Corrientes".

La comitiva

Concurrió a la audiencia acompañado por el ex diputado provincial Melitón Aguirre, y otras personas y, al retirarse, dijo a los periodistas que había entregado al ministro "una documentada carpeta con todos los antecedentes sobre esas irregularidades".

Agregó que, asimismo, había entregado a Robledo una comunicación sobre la situación institucional de la provincia, suscripta por tres congresales del partido.

La UCR propiciará la interpelación de Ruckauf y Cafiero

BUENOS AIRES, 28 (NA). La falta de dictámenes de comisión impedirá que mañana delibere la Cámara de Senadores de la Nación.

En cambio la Cámara de Diputados sesionará a partir de las 16.30, oportunidad en que la bancada radical reclamará la determinación de fechas para interpelar a los ministros de Economía y de Trabajo. A Antonio Cafiero proyectan reclamarle que explique la política gubernamental para la producción agropecuaria; mientras que a Carlos Ruckauf se le demandará un amplio panorama sobre los conflictos laborales que vienen reproduciéndose sin término desde hace meses.

Manrique

Es posible que durante la sesión se plantee, desde el sector mayoritario, una cuestión por los términos de la comunicación del ex ministro de Bienestar Social, Francisco Manrique, poniéndose a disposición de la comisión investigadora que hurgará en el manejo de los fondos de esa área gubernamental desde 1966.

Seguro obligatorio

Posteriormente se considerará y aprobará el proyecto de ley referido al seguro civil obligatorio para los automotores.

El secretario de Comercio, Gerardo Mendoza, habla sobre temas de su área en un almuerzo organizado por la Cámara Argentina de Anunciantes. (Radiofoto de Télam).

Sigue la política de no congelar precios

Lo afirmó el titular de Comercio. Habrá un adecuado control de los incrementos

BUENOS AIRES, 28 (NA). — El secretario de Comercio, Gerardo Mendoza, anunció que se continuará con la política de no congelar los precios, pero manteniendo un adecuado control sobre los aumentos que deban producirse en el futuro.

"La concepción económica del Justicialismo —precisó— implica necesariamente algún sistema de árbitro o control, frente a la fuerza de los grandes grupos económicos".

También anticipó que se podría llegar a un sistema de ajuste semiautomático de los precios, pero solamente en los casos en que se produjesen importantes devaluaciones, afirmación esta que, por su naturaleza, provocó sorpresa en el auditorio empresarial que lo escuchaba. Hasta el presente, la política monetaria del ministro de Economía, doctor Antonio F. Cafiero, está fundada en las pequeñas devaluaciones.

Mendoza habló en el curso del almuerzo que le ofreció la Cámara Argentina de Anunciantes en el Plaza Hotel, al mediodía de hoy. La mayor parte de su exposición estuvo dedicada a esclarecer las respuestas de preguntas que le formularon previamente los comensales.

El secretario de Comercio explicó, al comienzo, los fundamentos de la economía liberal y de la justicialista, haciendo observar las diferencias que las separan en el plano de la realidad cotidiana. En tal sentido, explicó que las condiciones de equilibrio y de igualdad en las unidades económicas no se han presentado en ningún momento. "Por esa razón —explicó— ante la fuerza de las grandes unidades debe existir un árbitro que impida los excesos".

Se refirió después, hasta con ejemplos, a la demanda elástica y la inelástica, ubicando en este último sector a los medicamentos, los alimentos y los servicios sociales, distingo que, a su entender, no practica la teoría de la economía.

Dijo luego que "la nueva política de precios de la Secretaría de Comercio busca restablecer el equilibrio de los precios relativos, procurando una desaceleración de la tasa inflacionaria que padece la economía argentina".

Explicó, además, que evitando el congelamiento estricto de los precios se ha procurado impedir el estrangulamiento económico de la empresa. Las diferencias respecto del congelamiento en este aspecto son varias, enumerando seguidamente las 5 principales: 1) Las declaraciones que se toman son globales, es decir no se hacen por línea de productos; 2) No existe congelamiento, ni consecuentemente demoras indeterminadas; 3) Se incentiva la reinversión de la empresa; 4) Se reconoce la rentabilidad real sobre los costos actualizados y 5) Se reconocen todos los costos admisibles.

Mendoza anunció que todos los expedientes abiertos con anterioridad al 14 de agosto han sido despachados y que actualmente solamente quedan pendientes 60, pero referidos a la resolución Nº 34. Dijo que las resoluciones anteriores, 2224 y 2228, no eran más ágiles, "sino que permitían la creación de colchones de precios, claramente inflacionista que el Estado no puede admitir".

El secretario de Comercio anticipó igualmente que los aumentos de precios de los insumos estacionales serán estudiados de acuerdo con los elementos de juicio que posean las cámaras, como en el caso de la lana, de las arvejas y de los tomates.

Dijo que habrá también un régimen de mayor rentabilidad, que está destinado a mantener la inversión reproductiva y que se estudiará junto con las autoridades de la Secretaría de Desarrollo Industrial.

La rentabilidad sectorial máxima, en cambio, solamente se establecerá cuando existiese un evidente desequilibrio respecto de otros sectores. Señaló que por la atomización de la oferta resulta impracticable un régimen de rentabilidad global".

El estado de Franco es extremadamente grave

MADRID, 28 (UPI). — El generalísimo Francisco Franco sufrió esta noche una nueva recaída en su dramática lucha con la muerte al experimentar nuevas hemorragias gástricas y empeorar su estado general tras la serie de ataques cardíacos que tuvo desde la semana pasada.

Los médicos del anciano caudillo, de 82 años de edad, informaron en un nuevo boletín que el estado del viejo guerrero español es "de extrema gravedad".

El boletín, emitido a las 9.35 de la noche (2035 GMT) dice que Franco, de quien se había informado con anterioridad que había mostrado una "resuelta mejoría", sufrió al anochecer un empeoramiento en su estado general, acompañado de un aumento en la hemorragia gástrica y síntomas de parálisis intestinal.

"Su condición es de extraordinaria gravedad", subraya el parte.

El texto del boletín, emitido una hora después del último examen médico efectuado al caudillo esta noche, expresa:

"El estado cardíaco no ha mostrado cambios desde el último boletín. Su estado general se ha empeorado en el curso de las últimas horas.

"Ha aumentado la hemorragia gástrica.

"Se ha declarado una aguda parálisis intestinal, resultante de una trombosis en las venas.

"Su estado es de extraordinaria gravedad".

El boletín es el informe médico más pesimista emitido por los 14 doctores que asisten al anciano gobernante desde que su corazón comenzó a flaquear la semana pasada.

Apenas pocas horas antes un boletín previo de los médicos había indicado que Franco había experimentado una "resuelta mejoría" aunque su estado seguía siendo grave.

La información previa sobre la mejoría del caudillo había creado cierta preocupación en medios del gobierno, que enfrentaron la posibilidad de que sus facultades de mando tuvieran que ser delegadas, aun temporalmente, en el príncipe Juan Carlos de Borbon, el heredero designado de Franco.

Fuentes del gobierno habían indicado entonces que dado que la muerte de Franco no parecía inminente, pero siendo difícil predecir cuanto tiempo tardaría el paciente en reponerse por completo, se hace urgente poner fin al presente estado de vacío constitucional y político.

"La máquina del Estado no puede detenerse... Alguien tiene que firmar las leyes y decretos", señaló un funcionario.

Hace una semana, el anciano soldado sufrió su primer serio infarto cardíaco. Desde entonces ha estado incapacitado para gobernar, pero no ha sido remplazado en el poder.

Fuentes oficiales apuntaron que, antes de correr el riesgo de molestarlo y posiblemente causarle la muerte con la presión para que renuncie, o antes de someterlo al bochornoso y lento proceso de proclamarlo incapacitado, el gobierno está considerando la delegación temporal del poder en el príncipe, como se hiciera en julio de 1974 cuando Franco estuvo gravemente enfermo con flebitis. Valcárcel.

A pesar de que el príncipe habría expresado que no tiene deseos de someterse a un nuevo período de jefe de Estado interino, fuentes del gobierno dijeron que, en las presentes circunstancias, probablemente tendrá que aceptar lo inevitable y empuñar las riendas del poder.

La delegación de poder se haría en virtud del artículo 11 de la constitución, que estipula que "durante la ausencia del territorio nacional del jefe de Estado o en caso de que lo afecte una grave enfermedad, sus funciones serán asumidas por el heredero de la corona", luego que el primer ministro anuncie la gestión a las cortes, o parlamento.

Fuentes oficiales señalaron que esto podría hacerse simplemente mediante una carta del primer ministro Carlos Arias Navarro al presidente de las Cortes, Alejandro Rodríguez de Valcárcel.

Una vez más hubo hoy una corriente constante de visitantes en el palacio El Pardo, residencia oficial de Franco. Entre los que acudieron hoy se cuentan el príncipe Juan Carlos y su esposa Sofía; Arias Navarro, Rodríguez de Valcárcel, el arzobispo de Madrid, cardenal Vicente Enrique y Tarancón, y varios miembros del gabinete.

Sólo a los familiares y asesores íntimos se les permite subir al segundo piso, en donde se encuentran los aposentos de Franco. Los que no suben permanecen en las salas de recepción del primer piso y preguntan a quienes bajan sobre el estado del paciente.

Fuentes oficiales dijeron que Franco ha tenido prolongados períodos de lucidez, en los que ha reconocido a sus visitantes. Añadieron que ha conversado más de una vez con el príncipe y el primer ministro Arias Navarro.

Boletín médico emitido a las 2,00

MADRID, 29 (Télam-Ansa). — "No se ha registrado alteración en la situación clínica del caudillo, después de la nota facilitada a las 2.00 H. (01.00 GMT), se mantiene la extrema gravedad del jefe del Estado", dice el parte emitido a las 03,00 horas de hoy por las casas civil y militar del generalísimo Franco.

Numerosas personas aguardan frente al Palacio de El Pardo, en Madrid, para conocer las alternativas de la enfermedad que aqueja al jefe del Estado español, generalísimo Francisco Franco. (Radiofoto de UPI).

Deliberaron más de 900 ex jefes del Ejército

El general Jorge Videla presidió la reunión

BUENOS AIRES, 28 (NA). — Ante más de novecientos oficiales superiores del Ejército en situaciones de Retiro, se efectuaron esta tarde exposiciones, en una reunión realizada en el comando general de la institución, sobre las operaciones que se vienen cumpliendo en la provincia de Tucumán en la lucha contra la subversión, las que estuvieron a cargo de miembros de la jefatura operaciones del Estado Mayor General.

Asimismo, se explicaron aspectos de la legislación que proyecta para una mayor y eficaz acción contra la delincuencia subversiva, la guerrilla y el terrorismo. La reunion fue presidida por el comandante general, general de división Jorge Rafael Videla y asistieron a ella, que se inició a las 18.10 el jefe del Estado Mayor General y el secretario general del Comando, generales de brigada Roberto Eduardo Videla y Osvaldo René Azpitarte.

Entre los asistentes, se observó la presencia de ocho teniente generales retirados, tales como Benjamín Rattenbach, Leonardo Enrique Anaya, Jorge Raúl Carcagno, Roberto Numa Laplane, Emilio Forcher Pascual Pistarini y Carlos vero Toranzo Montero.

También se encontraban generales Carlos Augusto Rosendo Fraga, Carlos G Centurión, Julio Maglio, E cio Rivera, Dalmiro Videla laguer, Guillermo Brizu Juan Bautista Loza, Alci López Aufranc, Miguel Ar Iñiguez, Bernardino Labayr Jorge Leal, José León Sol Héctor Solanas Pacheco y Raú Tanco.

Emery renunció en forma sorpresiva

Confusas y contradictorias informaciones oficiales sobre su posible remplazante

BUENOS AIRES, 28 (NA). — Sorpresivamente renunció esta tarde el ministro de Bienestar Social, ingeniero agrónomo Carlos Alberto Emery y se anunció que a las 19 prestaría juramento en su lugar el señor Anibal Demarco, actual presidente de la Lotería Nacional de Beneficencia y Casinos, pero el acto fue posteriormente postergado hasta mañana, "en hora a determinar", según la información escueta de un vocero de la Secretaría de Prensa y Difusión de la Presidencia de la Nación.

Esta noche, se anunció también que, por decreto 3171 le fue aceptada la dimisión a Emery, dándosele las gracias "por los importantes servicios prestados" y que, por decreto 3173 "se encomendó interinamente, la atención del despacho de ese ministerio, al titular de Justicia, doctor Ernesto Corvalán Nanclares".

Esta última información acentuó la impresión de que el nombramiento del señor Demarco no se habría llegado a concretar y que tampoco mañana habrá ceremonia de juramento.

El texto de la dimisión de Emery no fue dado a conocer y toda la tramitación de su aceptación y de la designación de su reemplazante, estuvo rodeada de características inusuales y confusas, en medio de escasas y contradictorias informaciones oficiales.

En las primeras horas de la tarde se tuvo conocimiento extraoficial de que se había aceptado la renuncia y se había designado a Demarco, quien prestaría juramento a las 19.

Sin embargo, en la secretaría de Prensa y Difusión de la Presidencia se afirmaba no tenerse conocimiento de ello ni nada que informar al respecto.

Alrededor de las 15.30, los cronistas se enteraron de que los restantes ministros del Poder Ejecutivo habían sido invitados a la ceremonia de juramento, así como los comandantes generales de las tres Fuerzas Armadas, ante lo cual reiteraron e insistieron en procura de información oficial.

Recién a las 16.10, el subdirector de prensa de la Secretaría de Prensa y Difusión, se hizo presente en la sala de periodistas y confirmó que el acto se realizaría a las 19 en el despacho presidencial, en lugar del Salón Blanco, donde se hace habitualmente.

Anticipó, asimismo, que no se permitiría el ingreso de fotógrafos y camarógrafos, tarea que sólo estaría cubierta por los de la Presidencia y del Canal 7 de televisión.

Una hora después, a las 17.10, voceros de la misma secretaría de Prensa, hicieron saber que la ceremonia "había sido diferida para mañana, en hora a determinar".

Inútiles resultaron los esfuerzos de los cronistas por establecer las causas de la postergación o si, tal como lo señalaban insistentes versiones, se habría desistido del nombramiento del señor Demarco.

Este desistimiento se habría originado en el hecho de que el señor Demarco deberá afrontar en los próximos días la investigación de la comisión bicameral recientemente creada sobre el manejo y destino de los fondos de la lotería, el Prode y la quiniela oficial.

Cafiero deliberó con dirigentes de la CGE

Se analizará hoy la situación económica

BUENOS AIRES, 28 (NA). — Un conjunto de 72 representantes de la Confederación General Económica, en el cual estaban incluidas sus máximas autoridades, deliberó esta noche con el ministro de Economía, Antonio F. Cafiero ,en el salón de Acuerdos. La reunión fue iniciada por una extensa exposición del jefe de la conducción económica quien dio cuenta del espíritu y de la filosofía que había llevado a revitalizar al régimen de concertación, como un medio adecuado para salir al encuentro de las dificultades que presenta la economía argentina.

Durante la deliberación con el grupo empresario fueron constituídos algunos grupos de labor a quienes se les encomendará la resolución de los diez puntos contemplados en el acta de concertación social dinámica, que se firmó el viernes de la semana anterior.

Según pudo saberse, miembros de la confederación de la industria habrían expuesto en esa oportunidad algunas de las objeciones que varias organizaciones del interior pusieron al sistema presentado por el ministro de Economía.

Las modificaciones tributarias tratarán

BUENOS AIRES, 28 (NA) — A fin de considerar diversos aspectos de la situación económica del país, y en particular sobre temas del área que tendrán tratamiento legislativos en las sesiones extraordinarias, se realizará mañana, una importante reunión en el Ministerio de Economía.

Antonio Cafiero y sus colaboradores almorzarán con el presidente provisional del Senado, Italo Argentino Luder, el vicepresidente primero del cuerpo, senador Afrio Penissi y el jefe de la bancada oficialista, Humberto Romero, quien a su vez preside la Comisión de Presupuesto y Hacienda del Senado.

Según se supo hoy en medios legislativos, en la oportunidad considerarán las modificaciones tributarias que estima necesario introducir la conducción económica, así como un ordenamiento de trabajo para cuando llegue el momento de considerar en el parlamento, el próximo presupuesto nacional de gastos y cálculo de recursos para el ejercicio.

Hubo devastadores ataques en Beirut

Incesante fuego de ametralladoras y morteros registróse en el centro

BEIRUT, 28 (UPI). — Milicianos musulmanes lanzaron hoy un furioso ataque con cohetes, fuego de morteros y de ametralladoras contra posiciones cristianas en torno de los principales hoteles de Beirut, mientras la embajada norteamericana encabezaba el éxodo de extranjeros que huyen presurosos de la capital a medida que se intensifican los combates callejeros.

Fuentes policiales dijeron que una 35 personas murieron hoy en la lucha entre musulmanes izquierdistas y cristianos derechistas y que más de 50 resultaron heridas. Con ello, el número de víctimas desde que estalló esta nueva etapa de lucha en la guerra civil libanesa, que hoy entró en su séptima semana, asciende a 885 muertos y más de 2.200 heridos.

Escenas de pánico

Pasajeros aterrorizados, la mayor parte de ellos extranjeros, buscaron refugio en los subsuelos de los grandes hoteles costaneros de turismo, cuando los milicianos musulmanes lanzaron un feroz ataque contra dos flancos de las posiciones sostenidas por cristianos falangistas en el sector residencial de la parte alta de la ciudad, en el cual se libran fuertes batallas desde hace cuatro días.

El Hotel Holiday Inn, donde se hallaban atrampadas alrededor de 200 personas —incluyendo norteamericanos, británicos, canadienses, italianos y suizos—, fue alcanzado por cohetes que abrieron enormes agujeros en las paredes de los cuatro pisos superiores. Todas las ventanas del enorme edificio verde y blanco de 24 pisos fueron destrozadas por miles de balazos.

Los sectores rivales combatieron también con cohetes y fuego de morteros en la sección superior de la calle Hamra, el principal centro comercial de la ciudad, cuando milicianos musulmanes conquistaron una cuadra arrebatándola de manos cristianas.

Cinco cohetes cayeron en un lapso de apenas cinco minutos a pocos centenares de metros de las oficinas de United Press International en Hamra, y los periodistas que iban a trabajar tuvieron que correr entre el fuego de grupos rivales para llegar a la seguridad relativa del edificio.

La mayor parte de las embajadas extranjeras decidieron evacuar su personal no esencial y familiares, habiendo aconsejado a los ciudadanos de sus respectivas nacionalidades que abandonen el país.

La embajada de los Estados Unidos, bajo fuego de francotiradores en virtual estado de sitio, encabezó los esfuerzos de evacuación, enviando fuera del país un grupo de unos 50 empleados y familiares. Un vocero dijo que otro grupo, probablemente más grande, será evacuado mañana.

Un portavoz de las Naciones Unidas, a su vez, anunció que los 550 familiares de su personal en Beirut recibieron instrucciones para salir del país.

En el aeropuerto

El aeropuerto internacional de Beirut se hallaba atestado de extranjeros tratando de salir del Líbano. Antes del estallido de la guerra civil, en abril, había unos 7.000 norteamericanos y 7.000 británicos en el país, pero unos 2.000 de cada comunidad ya se han marchado.

Dramático llamado

La radio de Beirut dijo que todas las calles de la capital son consideradas inseguras. El locutor, hablando entre sollozos, exhortó a los grupos beligerantes que acaten la tregua dispuesta el domingo último "aunque sea por un día o dos para permitir a la gente que salga de las zonas de guerra y consiga un poco de comida".

Los hospitales se encuentran, además, repletos hasta más allá de su capacidad normal y muchos de ellos estaban rechazando a los heridos, indicando que no tenían lugar donde ponerlos. Centenares de heridos se encuentran tirados en los pabellones y forman filas de tres en fondo en los ensangrentados corredores.

Los diputados fueron escoltados al Parlamento en vehículos blindados para tratar infructuosamente de mantener una sesión de emergencia para discutir la crisis. Intensas batallas fueron libradas en los alrededores del céntrico edificio del Parlamento y los legisladores que se hallaban en el interior debieron arrojarse al suelo para evitar ser alcanzados por las balas que entraban por las ventanas.

Se hizo a la prensa un llamado a la reflexión

BUENOS AIRES, 28. (Télam). — A través de la Secretaría de Prensa y Difusión de la Presidencia de la Nación, el Ministerio del Interior dio a conocer el siguiente comunicado: "El Poder Ejecutivo, plenamente consciente de la delicada situación porque atraviesa el país, originada principalmente por la pertinacia de la subversión, y ante el cúmulo de trascendidos, versiones, conjeturas, informaciones falsas y otras formas de deterioro de las instituciones y desconcierto de la opinión pública, que lamentablemente afloran a diario en algunos órganos periodísticos y otros medios masivos de comunicación, que directa o indirectamente la favorecen, se hace un deber en formular un serio y concreto llamado a la reflexión y a la responsabilidad de quienes los dirigen y orientan, a fin de que no sólo procuren evitar sumarse a su múltiple, polifacética, sutil e insidiosa acción sicológica, sino que hagan todo lo posible y necesario para contribuir a la lucha contra la misma, que debe ser afrontada por todo el pueblo, y sus instituciones, públicas y privadas, conscientes de que con ello no se defiende a un gobierno ni a un sector político, sino a nuestras instituciones, a nuestros valores espirituales, al ser nacional y al estilo de vida que es consustancial e inseparable del mismo.

"Los poderes públicos garantizarán la libertad de información, pero serán inflexibles en la adopción de las medidas que las leyes prevén para quienes la desvirtúen o distorsionen".

El campo se estima marginado y empezó a proclamar su angustia

De nuestra Corresponsalía en la Capital

BUENOS AIRES, 28. La tarea periodística no tiene límites. Es sabido. A veces, el quehacer profesional lleva a participar — en pleno corazón de Buenos Aires — de una asamblea ruralista. ¿Qué escuchó decir allí el hombre de prensa? En primer lugar, ásperas críticas a la conducción económica nacional que, "atacada de soberbia, no quiere entender al productor agropecuario". Los epítetos a la política del Ministerio de Economía se remontan a tiempos ya idos. Según los dirigentes del campo, "desde la primera etapa de la política de concertación, que se olvidó de escuchar a los tradicionales productores de la riqueza argentina", la situación es censurable. Gelbard, Gómez Morales, Rodrigo, Bonnani y Cafiero integran, para el campo, un pentavirato de "personajes malditos".

Sin embargo, no se escucharon conjeturas, u opiniones, sobre el conocido cierre del Mercado Común Europeo a nuestros productos cárneos, a consecuencia de la sabida crisis provocada por el incremento del precio del petróleo. Los hombres de campo piden libertad para el desarrollo de su tarea y manifiestan conocer las técnicas más eficaces para incrementar la producción. También declaran que, por destino, la Argentina nació ruralista y piensan que no existen tierras marginales, como apuntan algunos, sino precios que hacen marginales a las tierras argentinas desde el río Pilcomayo al sur. No creen que el campo deba ser el encargado de financiar la crisis económica que sufre el país y expresan que no resulta conveniente apoyar una política de industrialización en medio de una crisis agropecuaria.

Dicen que todos los productos del campo argentino deben ser industrializados, de la mejor manera posible, incorporando a cada elemento de la tierra el mayor valor agregado. Consignan que de revertirse la política económica vigente, la Argentina superaría la crisis que padece a muy breve plazo. ¿Por qué? Porque el campo puede producir todas las divisas que necesitamos para saldar el déficit de nuestra balanza de pagos y saldar la deuda externa. De no mediar imprevistos —opinan con optimismo los agraristas—, "se podrá financiar el despegue que todos ansiamos".

No puede ser, se dijo en la asamblea que comentamos, "que se siga repartiendo el producto nacional en forma justicialista, cuando lo que hay que hacer es crear riqueza primero y repartir con justicia después". El campo, en suma, se considera un marginado del proceso nacional y ha comenzado a proclamar su angustia a los cuatro vientos.

La policía aplicará novedosos operativos contra la subversión

BUENOS AIRES, 28 (NA). — Intensificará la Policía Federal la acción preventiva y represiva de las actividades subversivas, mediante novedosos operativos y la aplicación de otros habituales, como el contralor de automotores y la identificación de sospechosos, en especial de aquéllos que fueren portadores de bultos cuya presencia no se justifique en lugares públicos, empresas, oficinas e instituciones, no sólo del radio céntrico, sino también en otras zonas de esa capital.

La información anterior sólo se obtuvo de modo oficioso después de una reunión reservada que mantuvo hoy el jefe de la Policía Federal, comisario general Omar Enrique Pinto, con los titulares de las distintas superintendencias que componen el citado organismo de seguridad.

Después de consultas efectuadas en esas superintendencias, pudo determinarse que el comisario Pinto impartió órdenes precisas en el sentido anteriormente señalado, cuya naturaleza estricta se mantiene en explicable reserva.

No obstante ello, pudo saberse que en un momento de la reunión el jefe de la Policía Federal manifestó a sus colaboradores la indispensabilidad de "eliminar la acción criminosa y delictiva de grupos socialmente inadaptados, que cercenan vidas y vulneran la propiedad y los más caros sentimientos de paz y tranquilidad del ciudadano".

En lo que atañe a la intensificación de las medidas habitualmente aplicadas en la prevención y represión de las actividades subversivas se considera muy probable la realización sorpresiva de acciones de contralor de automotores con mayor frecuencia, y no sólo en la capital sino también en los accesos a la misma.

Rabat inició negociaciones con España

MARRAQUECH (Marruecos) 28 (UPI).— Marruecos y Mauritania despacharon hoy a Madrid delegaciones de alto nivel para iniciar lo que funcionarios marroquíes calificaron de negociaciones cruciales, encaminadas a conseguir el visto bueno de Madrid para dividir el Sahara español entre esos dos países del norte de Africa.

Funcionarios marroquíes indicaron hoy, asimismo, que en las próximas 48 horas se determinará si el territorio aludido quedará repartido entre Marruecos y Mauritania.

Los informantes dijeron que las delegaciones enviadas a Madrid tratarán de persuadir al gobierno español para que ponga a votación en el parlamento territorial, que España preside en la capital saharianá de El Aiun, la cuestión de la partición del territorio entre Mauritania y Marruecos.

Un aspecto de la reunión que mantuvieron ayer los secretarios generales de la Asociación Bancaria para tratar los problemas que afectaban al sector. (Radiofoto de Télam).

Aprobóse un aumento de sueldo para bancarios

Se fijó en M$N 800.000 el salario mínimo. Total acuerdo

BUENOS AIRES, 28 (NA). El plenario de secretarios generales de la Asociación Bancaria de la República Argentina, aprobó hoy por aclamación el acuerdo suscripto entre la entidad sindical y el Banco Central que establece un incremento de 340.000 pesos viejos en el salario inicial de los empleados de la actividad.

La nueva escala salarial dispone además un aumento de 330.000 pesos viejos para los trabajadores con más de un año de antigüedad y de 320.000 para el resto de las categorías.

De esta manera el salario básico de un empleado bancario se eleva a la cifra de 800.000 nacionales, viéndose incrementado en un 74 por ciento, descendiendo este porcentaje en las categorías superiores hasta significar un once por ciento en el cargo más alto de la actividad, o sea, los gerentes generales.

Las nuevas remuneraciones rigen tanto para los bancos privados como para los oficiales, de acuerdo a lo establecido por el último convenio de trabajo, vigente desde el mes de junio último.

Este acuerdo había sido precedido por un acta de concertación suscripta entre la Asociación Bancaria y las instituciones agrupadas en la Asociación de Bancos de la Argentina (ADEBA) que para su definitiva implementación debía contar con la aprobación del Banco Central y del Ministerio de Economía de la Nación.

En los bancos que no habían aceptado el acuerdo firmado por ADEBA y en las entidades crediticias oficiales se habían sucedido durante las últimas dos semanas medidas de fuerza que fueron levantadas en el día de ayer para facilitar las negociaciones que arribaron hoy a un feliz desenlace.

El plenario de secretarios generales realizado esta mañana en la sede sindical contó con la presencia de 51 representantes de las 52 seccionales bancarias de todo el país, los cuales habían requerido mandato a sus bases para decretar un paro nacional de actividades en caso de no lograrse un acuerdo.

El Frejuli criticó la presunta formación de las "brigadas civiles"

BUENOS AIRES, 28 (NA). — El bloque de senadores del Frente Justicialista de Liberación, dio a conocer un comunicado repudiando la convocatoria a la formación de "brigadas" que se efectuara en los últimos días mediante la publicación de solicitadas en algunos medios de difusión de esta capital.

En tal sentido el documento de los senadores señala que "sus inspiradores y ejecutores, escudándose en una pretendida defensa de las tradicionales costumbres de vida, en realidad subvierten valores éticos e institucionales en una actitud que, a no dudarlo, merecerá del Poder Ejecutivo la adopción de medidas enérgicas".

"No podemos admitir —prosigue la declaración— que supuestas organizaciones se arroguen el derecho de convocar a la ciudadanía a la absurda tarea de armarse en defensa de la patria, cuando para ello contamos en nuestro país con las Fuerzas Armadas de la Nación, que día a día están dando pruebas de su valentía y decisión en defensa de los más altos intereses de la nacionalidad".

Destacan más adelante que "esa convocatoria de la formación de "brigadas", nos recuerda una funesta experiencia que el pueblo vivió y no porque la hubiera elegido. Hace veinte años las minorías reaccionarias también hacían su convocatoria y a nadie se le escapa el saldo de muerte y frustración que dejaron los "comandos civiles".

Advierten que "el pueblo no debe dejarse confundir", para luego recordar que "aquellos personeros de las «libertades», que para garantizarlas encarcelaron y proscribieron al pueblo, no por pocos han desaparecido. Hace poco tiempo lanzaron diatribas desde el Luna Park usando las libertades del gobierno del pueblo".

Aráuz recibió al arzobispo Juan Aramburu

BUENOS AIRES, 28. (NA). — El arzobispo de Buenos Aires, monseñor Juan Carlos Aramburu, visitó esta tarde en su despacho al canciller Manuel Aráuz Castex.

Al retirarse, el prelado manifestó que, además de cumplir un deber de cortesía, había "puesto la arquidiócesis al servicio de los objetivos comunes de bienestar, paz y unidad del país".

Constantino Zorila, secretario general del gremio de la carne, saluda a trabajadores de esa actividad congragados en el Luna Park durante un acto realizado en la mañana de ayer. (Radiofoto de NA).

Zorila formuló severas críticas contra las 62

Cumplióse el paro de los obreros de la carne

BUENOS AIRES, 28 (NA). — El sector del gremio de la carne que lidera el dirigente Constantino Zorila resolvió esta noche otorgar un plazo de una semana a las autoridades laborales para que adopten una posición definitiva en el conflicto que divide al gremio de la carne desde que el 20 del corriente un grupo de afiliados encabezados por Lesio Romero ocupó la sede de la Federación Nacional del gremio, expulsando posteriormente al secretariado general de la organización.

Esta decisión fue tomada por una asamblea de trabajadores que se realizó a partir de las 19, en la que además se dispuso, para reforzar la actitud del gremio efectuar paros de media hora por turno el próximo jueves, de una hora el viernes y citar para el lunes al plenario de secretarios generales a fin de analizar la posición futura del sector que, de no satisfacerse sus reclamos, podría decretar un paro general por tiempo indeterminado en todo el país.

Asimismo se informó que, además de solicitar la devolución del local sindical ocupado por los adherentes a Lesio Romero, el sector de Zorila comenzará a tramitar "los ajustes salariales correspondientes al desfasaje producido en el costo de vida, tal como lo han hecho otros gremios".

El sector liderado por Zorila realizó hoy un paro nacional de actividades que tuvo especial repercusión en las seccionales de La Plata y la provincia de Santa Fe, donde se encuentran las principales concentraciones del gremio.

La medida de fuerza se inició a las ocho de la mañana en la Capital y Gran Buenos Aires, y desde la cero hora en el interior del país para permitir la asistencia de los trabajadores a una asamblea que se realizó durante la mañana en el estadio Luna Park de esta ciudad.

En esa reunión participaron alrededor de cinco mil afiliados a la Federación de la Carne e hicieron uso de la palabra 18 secretaros generales de distintas seccionales, siendo el último orador del acto el desplazado secretario general de la organización, Constantino Zorila.

En su intervención Zorila fustigó duramente al sector liderado por Lesio Romero, a cuyos integrantes calificó de "grupo de aventureros respaldado por algún sector que tendrá que dar cuenta ante la clase obrera y el movimiento obrero organizado de los atropellos que ampara".

También criticó severamente a los funcionarios del Ministerio de Trabajo que otorgaron el reconocimiento legal a la conducción provisoria que encabeza Lesio Romero.

Zorila criticó asimismo a los dirigentes de la CGT y de las 62 Organizaciones, aclarando empero que el titular de la primera, Casildo Herreras, le había manifestado que no compartía la actitud asumida por Romero.

"Yo no le voy a entregar mi renuncia ni a los matones de las 62 ni a Lorenzo Miguel ni al ministro de Trabajo, porque yo no soy peronista del año 1972 sino del año 1943", expresó Zorila en una parte de su discurso.

Pasado el mediodía y una vez finalizada la asamblea del Luna Park, los trabajadores asistentes se dirigieron encolumnados a la sede del Ministerio de Trabajo donde una delegación de los manifestantes se entrevistó con funcionarios de esa cartera, que les prometieron obtener una respuesta concreta para horas de la tarde.

Inmediatamente los manifestantes, que sumaban más de tres mil, se encaminaron a la sede de la Federación ocupada por los adictos a Romero, que se encuentra a tres cuadras del ministerio.

En ese lugar un fuerte dispositivo policial impidió que los trabajadores se acercaran al local gremial, obligando a los manifestantes a permanecer por espacio de casi tres horas, congregados en la esquina de Chacabuco e Hipólito Irigoyen, a menos de cincuenta metros de la sede de la Federación Nacional del Gremio de la Carne.

En el interín una delegación encabezada por Constantino Zorila se trasladó hasta el Congreso de la Nación donde se entrevistó con el vicepresidente segundo del Senado, Afrio Pennissi, del gremio metalúrgico de Santa Fe, quien se comprometió a interesarse en el problema.

Siendo aproximadamente las 18 los manifestantes volvieron a concentrarse frente al Ministerio de Trabajo donde los dirigentes nuevamente intentaron infructuosamente ser recibidos por el titular de la cartera, Carlos Federico Ruckauf.

Un régimen de control de precios de la carne vacuna se conocerá hoy

BUENOS AIRES, 28 (NA). — Un régimen de control de precios de las carnes vacunas será dado a conocer mañana en la Secretaría de Comercio.

Se trata de la imposición de precios máximos o de márgenes de comercialización para la mayoría de los cortes, pero también se establecería un sistema mixto, mediante la utilización en parte de cada uno de los dos sistemas, lo que extendería el control a todas las etapas, con excepción de la venta de ganado en pie en el mercado de Liniers.

Tal fue el anuncio sustancial que formuló esta noche el subsecretario de precios y abastecimientos, Carlos Marum, quien puso de relieve, al mismo tiempo, que esa resolución sería transitoria y dedicada exclusivamente a solucionar los problemas de la presente coyuntura económica, provocada por la huelga de ganaderos. Pero posteriormente, se decidirá si ese régimen se mantiene en forma peramnente, según el resultado que se obtenga con su implementación.

Las existencias de carnes

Marum informó que el abastecimiento de carne vacuna a la población está asegurado en un 77 por ciento hasta el 11 de noviembre venidero, a pesar de la influencia negativa del paro. Pero indicó, al mismo tiempo, que una pequeña restricción en el consumo, la carne vacuna en existencia en los frigoríficos podría alcanzar durante todo el lapso en que se prolongue el paro ganadero.

Convocó a Calabró el tribunal peronista

Deberá ratificar o rectificar recientes declaraciones a la prensa extranjera

BUENOS AIRES, 28 (NA). — El gobernador de Buenos Aires, Victorio Calabró, comparecerá en los próximos ocho días ante el tribunal de disciplina del Partido Justicialista, según informó esta noche el presidente de ese organismo partidario, Armando Caro.

Caro dijo que el tribunal, en su reunión de esta tarde, se limitó a tomar conocimiento de los antecedentes del caso Calabró, referido a las declaraciones que éste formuló a la prensa extranjera.

Añadió que esas expresiones "podrían estar comprendidas en las disposiciones de la carta orgánica del partido, referidas a la disciplina partidaria".

En tal sentido, Caro manifestó que el mandatario provincial será llamado a comparecer dentro de los próximos ocho días para que ratifique o rectifique esas apreciaciones.

Enfatizó que el tribunal salvaguardará la disciplina que debe imperar en el movimiento, aunque omitió dar un juicio sobre el asunto por ser juez en la causa.

Respecto a la formación de un bloque de senadores rebeldes en Tucumán, Caro aseveró que el problema no pasó a mayores ya que los legisladores rectificaron su posición y volvieron a su cauce natural.

Reiteró que el tribunal es "conciliador" y que iba a tratar de arreglar los problemas con el diálogo.

El Frejuli trata hoy el caso Calabró

BUENOS AIRES, 28 (NA). — El Frente Justicialista de Liberación hará mañana un examen de la situación referida al gobernador bonaerense, Victorio Calabró, a raíz del conocido cuestionamiento formulado por la conducción del peronismo.

Según se supo en medios allegados al Frente, el justicialismo requirió a sus aliados que, en la reunion de mañana, definan su posición acerca del controvertido "caso Calabró".

El requerimiento obedecería a que la conducción del justicialismo desea conocer el eventual comportamiento de los partidos aliados con miras a una nueva ofensiva contra el gobernador bonaerense, que se libraría en el ámbito legislativo provincial a partir de la renovación de las autoridades de las cámaras y de los bloques.

En la legislatura bonaerense el MID cuenta con tres senadores y dos diputados; el Partido Popular Cristiano con dos diputados y el conservadorismo popular con un diputado. El aporte de esos legisladores sería imprescindible para definir la acción de la conducción peronista, habida cuenta de la fractura que sufre el peronismo en el ámbito legislativo bonaerense.

Esa fractura, como se sabe, se originó cuando el sector solidario con Calabró relevó de la presidencia de la Cámara al diputado "verticalista" Lázaro Rocca. Este encabezó luego el bloque adverso al mandatario provincial, mientras que el diputado y sindicalista Rubén Diéguez lidera el grupo solidario al gobernador.

Por lo que se ha podido saber, los partidos frentistas eludirían un pronunciamiento concreto, sosteniendo que "el caso Calabró" debe ser dilucidado en el marco específico del peronismo y no en el Frente, pues éste no tiene competencia en cuanto a enfrentamientos internos de los partidos que lo integran.

Se analizó el proyecto de ley electoral

BUENOS AIRES, 28. (Télam). — Aspectos relacionados con el proyecto de Ley Electoral fueron tratados durante el transcurso de una reunión que mantuvieron hoy el ministro del Interior, Angel Robledo, con el vicepresidente segundo del justicialismo, José Báez.

De la reunión participó también el secretario general del consejo partidario, Manuel Torres.

La policía detuvo a 100 estudiantes en Córdoba

Hallaron armas y municiones en una facultad

CORDOBA, 28 (NA). — La delegación local de la Policía Federal averiguaba esta noche los antecedentes de casi un centenar de estudiantes universitarios, detenidos en las primeras horas de la tarde en dependencias de la universidad local, donde se encontraron armas y municiones.

Las autoridades de la casa de Trejo informaron en un comunicado que "a raíz de la presencia de bandas armadas en las proximidades del comedor universitario, la policía realizó un procedimiento" y "posteriormente, en una dependencia de la Facultad de Ciencias Químicas, fue encontrado un bolso abandonado con una pistola Ballester Molina, un cargador y 10 proyectiles y 2 revólveres calibre 22, armas que fueron entregadas por la universidad a la policía".

También fueron halladas cadenas con mangos de goma, en cantidad que no fue precisada.

En medios policiales se informó que el total de detenidos asciende a 80 y todos ellos se encuentran en averiguación de antecedentes.

Antes del allanamiento, la Secretaría de Asuntos Estudiantiles de la casa de altos estudios emitió un documento recordando la vigencia de artículos de la ley universitaria donde se prohibe el proselitismo partidario que "atente contra la democracia que es norma en el país".

Asimismo se exhortaba a los estudiantes a actuar con responsabilidad para mantener la paz y se señalaba que las autoridades no se prestarán al juego de cerrar los claustros.

Inspección en obras del altar de la patria

BUENOS AIRES, 27 (NA). — El titular de la Fiscalía Nacional de Investigaciones Administrativas, doctor Sadi Conrado Massue, visitó las obras que se levantan en la avenida Figueroa Alcorta para erigir el panteón nacional Altar de la Patria.

La inspección ocular realizada por el doctor Massué está relacionada con la investigación que, de oficio, realiza la fiscalía en relación con el movimiento de fondos en el Ministerio de Bienestar Social, entre los cuales figura precisamente el proyecto, ejecución y obras del Altar de la Patria.

¡¡le ofrecemos un préstamo!!

PARA LA COMPRA DE SU AUTOMOVIL, CAMION, PICK-UP, RASTROJERO, 0 KM. O USADO DE CUALQUIER MARCA — FINCAS — MAQUINARIAS AGRICOLAS

PRESTAMOS	CUOTAS
$ 50.000	$ 455.
$ 60.000	$ 546.
$ 70.000	$ 637.
$ 80.000	$ 728.
$ 90.000	$ 819.
$ 100.000	$ 910.
$ 110.000	$ 1.001.
$ 120.000	$ 1.092
$ 130.000	$ 1.183
$ 140.000	$ 1.274
$ 150.000	$ 1.365
$ 160.000	$ 1.456
$ 170.000	$ 1.547.
$ 180.000	$ 1.638.
$ 190.000	$ 1.729.
$ 200.000 y hasta $ 400.000	$ 1.820.

INTERES 6% ANUAL SOBRE SALDOS DEUDORES (MEDIO o/o MENSUAL) Sin garante, sin sorteos, sin reajustes. Planes desde 24 a 96 meses. COMPRE AL CONTADO CON ESTA FINANCIACION

Casa Central: MAIPU 231 P.lo. — Cap. Federal

A NUESTRA EMPRESA LA PREMIA EL PUBLICO QUE LA DISTINGUE CON SU ELECCION EN TODO EL PAIS.

CONSULTENOS DE 8.00 A 11.45 Y DE 16.00 A 19.45 SABADOS DE 8 A 12.45

SUCURSAL MENDOZA PASAJE SAN MARTIN - LOC. 31-SAN MARTIN 1136 - MZA.

ESTIMULO S.A.

De Ahorro y Préstamo para fines determinados Resp. Sec. de Estado de Justicia de la Nación No. 1 CJ 1992 - 1/10/68. Planes aprobados por Res. Esp. de Estado de Justicia de la Nación No. 1 CJ 2742 — 26/12/68. Cía. Asen. Todas las co

A BANCOS DEL INTERIOR DEL PAIS

SEMINARIOS INTENSIVOS A DICTARSE EN LA CAPITAL FEDERAL

Nov. 17 - Contabilidad bancaria (de 8 a 12 y de 17 a 21 hs.).

Nov. 24 - Costo bancario (de 8 a 12 y de 17 a 21 hs.)

DURACION 4 DIAS CONSECUTIVOS CADA UNO (8 hs. diarias - 32 hs. lectivas)

Con los mismos programas y profesores correspondientes a los seminarios de un mes de duración, que se dictan para los bancos de la Capital Federal.

ABIERTA LA INSCRIPCION

Próximamente: PRESTAMOS E INVERSIONES AUDITORIA Y SEGURIDAD BANCARIA

CENTRO DE CAPACITACION BANCARIA MONETARIA Y FINANCIERA del INST. ARG. DE ECONOMIA DE EMPRESA

Avda. R. S. Peña 651 - 7º Piso - Of. 122 Capital Federal — T. E. 46-1749/2101

29|10 F|22575|11|11|A

LUMINOSOS carrió

NUEVO TELEFONO: 230417

ASOCIACION VIAJANTES de MENDOZA

saluda en su 37º ANIVERSARIO a todos sus afiliados, y compromete su irrevocable decisión de luchar por la defensa de todos los trabajadores viajantes.

29|10|F|22835|29|10

MULTICREDITO

Sociedad Anónima Comercial e Industrial

CONVOCATORIA

En cumplimiento con lo dispuesto por el Art. 15º de los Estatutos de la Sociedad y Art. 237 del Decreto Ley 19550, convócase a los señores accionistas a la Asamblea General Ordinaria que se celebrará el día 22 de noviembre de 1975, a las 13 horas, en la sede social de calle Catamarca Nº 28, Mendoza, para tratar el siguiente

ORDEN DEL DIA

1º) Consideración del Revalúo Contable Ley 19742 y destino ulterior. 2º) Lectura y consideración de la Memoria, Inventario, Balance General, Cuenta de Ganancia y Pérdidas, Cuadros anexos e Informe del Síndico correspondiente al décimo ejercicio cerrado el 30 de junio de 1975. 3º) Remuneración al Directorio. 4º) Remuneración al Síndico. 5º) Distribución de Utilidades. 6º Elección de once Directores, para un nuevo período de dos años. Lectura del Art. 12º de la Ley 18061 (Circular I.F. 345) B.C.R.A. 7º) Elección de Síndicos Titular y Suplente. 8º) Designación de dos accionistas para firmar el acta.

Se recuerda a los señores accionistas la disposición del Art. 16º de los Estatutos y del Art. 238 del Decreto Ley 19550, que disponen la obligatoriedad de depositar sus acciones o certificados de depósitos bancarios de la misma, en las oficinas de la Sociedad con no menos de tres días hábiles de anticipación a la fecha fijada para la Asamblea.

29|10|F|22838|2|11

VALERIO ARIAS ABOGADO

ATENCION URGENTE Y A DOMICILIO EN TODA LA PROVINCIA

TEL. 290201

PEDRO MOLINA 145 - MENDOZA

(16 a 20 hs.)

patricio palmero SOCIEDAD ANONIMA

DE ABSOLUTA CONFIANZA — DEUTZ

MAGIRUS DEUTZ

Imbatibles en transporte pesado

ENTREGA INMEDIATA

José V. Zapata 313 - Tel. PBX 244488 - Mendoza.
L. N. Alem 463 - Tel. 22079 - San Martín.
San Martín 1585 - Tel. 445 - Tunuyán.

MENDOZA - SAN JUAN - LA RIOJA - SAN LUIS

muñoz, musso y Cia. S.A.

COMUNICA

AL PUBLICO EN GENERAL QUE A PARTIR DEL 27 DEL CORRIENTE SU ACTIVIDAD SE DESENVOLVERA DENTRO DEL SIGUIENTE HORARIO:

Administración: BELTRAN 588 - T. 216513 215716 - MENDOZA

DE 7 A 15 HORAS

Fábrica: SALADO s/n. - RIVADAVIA TELEF. 21 - JUNIN

DE 8 A 12 Y DE 14.30 A 18.30 HORAS

29|10|F|22|10

Se trató el recrudecimiento de la guerrilla en Santa Fe

Pasarían a disposición del Poder Ejecutivo los sediciosos aprehendidos en Formosa

BUENOS AIRES, 28 (NA).— Diversas inquietudes vinculadas con el recrudecimiento de la actividad subversiva en Santa Fe fueron planteadas hoy al ministro del Interior, Angel Federico Robledo, por una delegación de legisladores provinciales de ese Estado, en una reunión de la que también tomaron parte el vicepresidente segundo y el secretario del consejo nacional del Partido Justicialista, José Báez y Manuel Torres, respectivamente.

La delegación visitante estuvo integrada por los senadores provinciales Alcibiades Ballejos, Raúl Enrique Martorano, Carlos Bravo y Juan Américo Sava, e ingresó al despacho del titular de la cartera política del Poder Ejecutivo instantes después de que éste culminara una reunión con Torres y Báez calificada por este último dirigente como "de trabajo".

Si bien los legisladores santafesinos se retiraron de la Casa Rosada sin formular declaraciones, fue el propio José Báez quien informó a los periodistas sobre los temas tratados, aclarando que los mismos habían girado exclusivamente alrededor de "sus inquietudes por el recrudecimiento de la acción subversiva en Santa Fe", negando asimismo que le hubiesen planteado al ministro Robledo el tema de la intervención al Poder Ejecutivo de la provincia, actualmente ejercido por el gobernador Carlos Sylvestre Begnis.

En relación con las deliberaciones —no anunciadas— con Robledo (que ejerce la vicepresidencia primera del partido) y Torres, José Báez indicó que "se habló extensamente sobre el anteproyecto de ley electoral y sobre la reunión que mantendrá mañana el Frente Justicialista de Liberación".

Vinculaciones de una organización ilegal

SANTA FE, 28 (NA). — Una fuente responsable de la policía provincial indicó que fueron puestos a disposición del Poder Ejecutivo nacional los extremistas detenidos en esta provincia durante los operativos desarrollados luego del intento de copamiento al Regimiento 29 de Infantería de Monte, de Formosa, y del aterrizaje del avión secuestrado de Aerolíneas Argentinas en un campo de la localidad de Susana, situada a unos 17 kilómetros de Rafaela.

Todos ellos, de acuerdo con la fuente informativa, formaban parte de la primera célula extremista que ha sido descubierta en la ciudad de Rafaela, ubicada a unos 80 kilómetros al oeste de esta capital.

Los detenidos, se dijo, tenían vinculaciones con otros grupos que actúan en la ciudad de Reconquista y otras ciudades del norte de la provincia, así como con organizaciones ilegales de la ciudad de Rosario.

Intensa búsqueda de un grupo sedicioso

BUENOS AIRES, 21 (NA). — Continuaron los operativos destinados a ubicar a los integrantes de un grupo extremista que desde dos camiones atacaron las instalaciones de la planta transmisora del comando radioeléctrico de la Policía Federal ubicado en la calle Hipólito Yrigoyen entre Gallo y Colonia, de la localidad de Isidro Casanova, partido de La Matanza.

En las tareas de búsqueda actuaron patrulleros policiales, efectivos de la guardia de infantería de la Policía Federal, dos helicópteros y personal de la brigada de explosivos que trató de verificar la posibilidad de que los subversivos durante el ataque hubieran arrojado artefactos en las proximidades de la planta.

El ataque se perpetró en las últimas horas de anoche cuando dos camiones, uno de ellos carrozado con caja cerrada de aluminio, efectuaron una incursión frente a la planta transmisora y atacaron a balazos a la guardia allí apostada. La acción fue rápidamente repelida, originándose un tiroteo que duró varios minutos, sin que se registraran bajas ni heridos entre las fuerzas policiales y que finalizó cuando los atacantes lograron darse a la fuga.

Mientras tanto se había dado la voz de alarma y llegaron al lugar los refuerzos solicitados durante el ataque, los que iniciaron de inmediato la búsqueda sobre cuyos resultados no se dio información oficial.

Reclamaron reajuste de salarios obreros de la Mercedes Benz

BUENOS AIRES, 28 (NA). Alrededor de 3.000 operarios de la fábrica automotriz Mercedes Benz se concentraron hoy frente al Ministerio de Trabajo solicitando la reincorporación de 117 trabajadores despedidos, el reajuste cuatrimestral de los salarios, gratificaciones extraordinarias y la recategorización del personal administrativo de la firma.

Los trabajadores de Mercedes Benz han paralizado sus tareas desde hace más de 20 días, contrariando las resoluciones del Sindicato de Mecánicos y Afines del Transporte Automotor (SMATA) a quienes solicitan además la normalización de la comisión gremial interna del establecimiento.

Los trabajadores partieron en horas de la mañana de la localidad de González Catán, distante aproximadamente unos 50 kilómetros de esta ciudad, trasladándose en diversos vehículos de transporte colectivo y camiones de los que se apoderaron en el kilómetro 35 de la ruta 3 sin que interviniera la policía provincial que custodiaba la marcha de los manifestantes.

En la sede ministerial los trabajadores fueron recibidos por funcionarios de la cartera quienes señalaron que todas las actuaciones relacionadas con ese conflicto se estaban llevando a cabo con la participación del Sindicato Nacional de los Mecánicos, SMATA.

Luego del mediodía, los manifestantes se disolvieron en orden, retornando a la ciudad de Cañuelas donde reside la mayoría de los operarios de Mercedes Benz.

El escritor Rex Stout falleció a los 88 años

DANBURY, (Connecticut), 28 (UPI). — "Yo fuí un narrador", dijo una vez el autor Rex Stout en una entrevista. "Nunca fuí un gran escritor".

Stout, que creó el mundial célebre personaje detectivesco Nero Wolfe en 1934, y escribió 46 novelas de Wolfe, de las cuales se vendieron 45 millones de ejemplares en 22 idiomas murió ayer, a los 88 años de edad.

Su hija, Bárbara Selleck, informó hoy que el autor falleció en Highmeadow, la casa que construyó hace 45 años en un hermoso terreno de colinas junto a la frontera de Connecticut con Nueva York.

Stout, que también fue uno de los auspiciadores del sistema de ahorro escolar en 400 ciudades de los Estados Unidos, no tenía apariencia alguna con su detective de ficción.

Wolfe odia el ejercicio y tiene estallidos de ira; Stout era ágil y afable. A Wolfe le gustan las comidas exóticas y no come otra cosa; a Stout le gustaba también la buena comida, pero no rechazaría una hamburguesa.

Un centinela hirió de bala a un taxista

NEUQUEN, 28, (NA). — Hoy se informó en esta ciudad acerca de un episodio ocurrido el domingo 26 por la mañana frente al Comando de la Sexta Brigada de Infantería de Montaña, en cuyo transcurso fue herido el taxista Carmelo Velázquez, por desoir las órdenes de un centinela, y detenido el pasajero que transportaba, al que se identificó como Rodolfo Risso Patrón.

Del incidente en cuestión dio noticia el general de brigada Juan A. Buasso, que firma el comunicado difundido hoy por la Sexta Brigada —cuyo comando ejerce— en el que se explica que "el 26 de octubre de 1975, aproximadamente a las 10.30, frente a las instalaciones de este comando, un automóvil no detuvo la marcha ni acató las indicaciones del centinela, por lo que el mismo abrió el fuego".

El comunicado reitera las recomendaciones recientes del Comando General del Ejército "en el sentido —subraya— de cumplir estrictamente las indicaciones de los centinelas en las proximidades de zonas militares.

El taxista Velázquez es chileno, de 34 años, y fue sometido a una operación para extraerle la bala que lo hirió, hallándose en estos momentos bajo recomendación de reposo absoluto; no se informó, en cambio, sobre las razones de la detención de Risso Patrón, ni a qué fuero se encuentra sometido.

Un grupo secuestró a un obrero en Córdoba

CORDOBA, 28 (NA). — Los trabajadores de Transax, planta fabril del grupo Ford, desalojaron esta tarde el establecimiento, que habían tomado en la mañana de hoy, como protesta por el secuestro del trabajador Luis Márquez, a quien un grupo armado cuyos integrantes dijeron ser policías, retiró por la fuerza de su casa en horas de la madrugada.

Testigos presenciales aseguraron que a las tres de la mañana de hoy dos patrulleros estacionaron en las inmediaciones del domicilio de Márquez, en el barrio San Vicente. Poco después llegó hasta el lugar un automóvil del que descendieron varios civiles fuertemente armados, quienes de inmediato forzaron la puerta de acceso a la vivienda, reduciendo a la madre de Márquez y expresando que se trataba de un operativo policial.

Márquez fue arrastrado hasta uno de los vehículos completamente desnudo y con los ojos vendados, tras lo cual se alejaron del lugar.

El padre de Márquez se dirigió entonces a la planta de Transax, donde los trabajadores, enterados del episodio, dispusieron el abandono de las tareas y la ocupación del establecimiento.

Esa situación se prolongó hasta promediar la tarde de hoy.

El personal emitió un comunicado en el que expresa:

"El compañero Márquez, operario de Transax, fue retirado de su domicilio en horas de la madrugada por personas que dijeron ser policías. Acto seguido, el compañero Márquez fue encapuchado, sin que hasta el momento se sepa su paradero.

"Los trabajadores de Transax, ante esta situación, resolvimos inmediatamente realizar las gestiones que el caso exige.

"Llegadas las 8 horas de la mañana recibimos de la policía de la Provincia y Federal la información de que dicho compañero no se encontraba detenido.

"Por esta razon, los trabajadores decidimos tomar simbólicamente la planta hasta que el compañero Márquez aparezca con vida.

"Llamamos a toda la clase trabajadora y a la opinión pública en general, a los partidos políticos, a solidarizarse con esta medida para que se termine de una vez por todas con esta clase de atropellos, vejámenes y asesinatos contra la clase trabajadora".

La policía se incautó de una emisora radial

BUENOS AIRES, 28 (NA). — Una emisora radial de gran alcance fue descubierta en la localidad bonaerense de Bernal Este, distante 15 kilómetros al sur de esta capital, después de un relevamiento radiogonométrico efectuado por la Superintendencia de Comunicaciones de la Policía Federal, que se incautó del transmisor y detuvo al propietario, para lo que contó con la colaboración de personal de Delitos Federales.

No se proporcionó información oficial al respecto, pero se dijo que el 20 de este mes fue allanada una finca en Bernal Este, donde fue secuestrado un transmisor acondicionado para 1.500 kilociclos en la banda de 10, 20, 80 y 160 metros, provisto de cable coaxil y sistema aéreo, en momentos en que su propietario estaba operándolo.

Tampoco se reveló la identidad del operador, que fue detenido y puesto a disposición del juez de turno, ni la naturaleza de las transmisiones que efectuaba, ni si tenían que ver con la actividad subversiva, considerándose posible que se trate sólo de un infractor a la reglamentación en vigencia para los radioaficionados, en razón de que el sistema aéreo del transmisor estaba a la vista.

PRESTIGIO de 23 AÑOS de FABRICACION...
ARTESANIA DE ALTA CALIDAD
en Colchones a resortes...
melto
SINONIMO DEL BUEN DOMIR
ADQUIERALO EN LA MUEBLERIA DE SU CONFIANZA
BVC bnp.a.v

132 HP 137 HP 140 HP
165 HP
FIAT 673N-T
EL SEMI-PESADO.
"EL ÑATO"
FUERTE Y ROBUSTO..!
(PARA LO QUE GUSTE 'CARGAR')
motor FIAT-CP3 de 165 HP/2600 rpm.
cilindrada total: 7412 cm3
cabina dormitorio de fábrica
ZANETTINI INDUSTRIAL S.A.C.I.F.
RUTA 7 - Km. 1035 - TEL. 22318
SAN MARTIN - MENDOZA
EN SAN RAFAEL: HIPOLITO IRIGOYEN 924
EN SAN JUAN: LAPRIDA Y JUJUY - TEL. 21322

exacto
Para cada tipo de camioneta, pequeña o grande, liviana o pesada, un neumático exactamente a su medida, exactamente a su función.
Adaptable a cualquier necesidad:
exacto en el campo, exacto en la ciudad, exacto a plena carga, exacto a alta velocidad.
Su objetivo: ser el neumático exacto para su camioneta.
Fate Camioneta
fate
El neumático argentino.
cicero publicidad

LOS ANDES

Fundado el 20 de Octubre de 1882 por el Dr. Adolfo Calle

Directoras:
Carmen Usandivaras de Calle
Elcira Videla de Schiappa de Azevedo

MENDOZA, MIERCOLES 29 DE OCTUBRE DE 1975

Los Tribunales de Familia y su función

Por una ley del Congreso Nacional se han creado los Tribunales de Familia en jurisdicción de la Capital Federal, con funciones que conviene analizar en profundidad para estudiar la posibilidad de su difusión en otras ciudades del país. Se trata de la consideración fundamental de problemas sociales que, sin duda, representan una expresión actualizada de la vida familiar. Hasta hace algunas décadas no hubiese encontrado eco propicio una iniciativa de este tipo, porque las circunstancias no lo justificaban.

En nuestros días se han concretado cambios fundamentales en los métodos de vida de la familia argentina. El contacto diario entre sus integrantes se ha reducido en una proporción apreciable, a consecuencia de urgencias económicas que los mantiene alejados. Las proporciones de las viviendas son sensiblemente inferiores y se prefiere salir antes que permanecer en ellas durante los momentos de descanso.

Esta realidad ha tenido una manifestación lamentable en la repetición de hechos que antes no denotaban una frecuencia alarmante y donde surge la necesidad de arbitrar en forma progresiva los recaudos de suficiente efectividad para neutralizar efectos negativos. La organización de la justicia a través de una estructura funcional es una de las fases que es preciso tener en cuenta. Por supuesto que no es la única, pues no puede perderse de vista la conveniencia de crear métodos correctivos —mejor aún, preventivos— de las posibles desviaciones a que la situación mencionada puede dar origen.

Pero interesa saber que las estadísticas correspondientes al número de casos atendidos por los juzgados habituales, ha sufrido un incremento de tal magnitud que es conveniente buscar la manera de prestar un servicio más eficiente en esa área. La especificidad asignada a los denominados Tribunales de Familia, puede llevar a cumplir los objetivos trazados con fluidez y eficiencia.

Los problemas que tendrán a su cargo son bastante conflictivos y esa circunstancia hace prever un trabajo intenso. Algunos de los asuntos confiados a su análisis y dictamen son los siguientes: autorización para contraer matrimonio, emancipación y revocación de la emancipación, nulidad del matrimonio, divorcio, alimentos, filiación, patria potestad, tenencia de menores, tutela y curatela, adopción.

Se incluyen también problemas de alcoholismo y toxicomanía, asi como de enfermos mentales. Queda así esbozada una gama de incidencias de fundamental gravitación en la vida moderna, cuya evaluación estará a cargo de estos tribunales.

Indudablemente el cumplimiento de esa misión exige una labor de excelente información y cuya previsión la respectiva ley ha efectuado de manera categórica. El artículo sexto dispone la creación de un cuerpo de auxiliares técnicos, integrado por médicos psiquiatras, psicopedagogos y asistentes sociales. A ese nivel serán considerados los problemas sometidos a las decisiones de los Tribunales de Familia, sin que sea descartable el concurso de otros organismos similares ya en vigencia como el Cuerpo Médico Forense.

Lo importante es imprimir al trabajo de estos noveles tribunales, un ritmo de especiales características adaptadas a la delicada función que tienen asignada. Algunos de los problemas en lo que deberán entender exigen rapidez y profundidad, por lo cual habrán de precisar de una dinámica diferente a la tradicional en lo que se refiere a la administración de justicia.

La experiencia será útil para determinar la posibilidad de proyectar la iniciativa a otros centros urbanos de elevada densidad de población que es donde puede preverse su mayor necesidad. Si nos remitimos a lo que ocurre en Mendoza, es fácil demostrar que la actual estructura no es ya suficiente en la atención de estos problemas. Por ello es importante conocer los resultados de esta iniciativa.

Asistentes al acto realizado frente al panteón de la familia Calle.

Homenaje al ex director de LOS ANDES, don Felipe Calle

Con una misa que se ofició ayer en la basílica de San Francisco, para rogar por el eterno descanso del alma de don Felipe Calle, se honró la memoria del ex director del diario LOS ANDES, en el 11º aniversario de su fallecimiento.

El padre Antonio Pena se refirió a la personalidad del extinto en el momento dedicado a la prédica. Exaltó su sencillez y remarcó la auténtica humanidad de este hombre, que fue figura rectora durante los 22 años que ejerció con ecuanimidad ponderable la dirección de este matutino.

Asistieron al oficio la codirectora de LOS ANDES y "El Andino", señora Carmen Usandivaras de Calle; la presidenta del directorio, licenciada Elvira Calle de Antequeda; los señores Jorge A. Correa y Héctor Quiroga Rosales, miembros del directorio de la empresa; el señor Angel Del'Olio, gerente de Diario LOS ANDES, Hnos. Calle S.A.; el jefe de Personal, señor Miguel Bioriza; numerosos familiares, entre los que se encontraban la señorita Rosa María Calle, el señor Jorge Calle y su señora Laura Pedrós, las señoras Isabel Sosa de Correa, Ernestina Moreno de Calle, Fanny Mayorga de Correa, el señor Raúl Correa y la señorita Hilda López Correa; amistades del inolvidable ex director, empleados y ex colaboradores de la empresa.

Finalizado el oficio religioso, la concurrencia se trasladó al cementerio de la Capital. Allí se hizo presente el subdirector de los diarios LOS ANDES y "El Andino", señor Antonio Di Benedetto.

En esta ocasión, frente al mausoleo que guarda los restos de don Felipe Calle, se depositó una ofrenda floral y se guardó un minuto de silencio como homenaje de reconocimiento al que fue amigo generoso y ecuánime director de esta empresa.

Otras salutaciones por el 93º aniversario

Numerosas comunicaciones de salutación recibe nuestro diario con motivo de haber cumplido el 93º aniversario de su creación.

La nota enviada por Bodegas y Viñedos Giol, que firma su presidente, el general de brigada (RE) Pedro León Lucero, expresa entre otros conceptos: "La prestigiosa empresa periodística que ustedes dirigen cumple 93 años al servicio de la cultura de nuestra provincia; una larga trayectoria de probidad que no se basa solamente en la edad cronológica sino en la elevación de miras, la calidad literaria y gráfica y la permanente preocupación por la defensa de los valores esenciales de nuestra sociedad. Vuestra empresa, como los vinos finos, no es notable solamente por el tiempo acumulado, cuanto por los nobles ingredientes que constituyen esa esencia".

Otras adhesiones fueron enviadas por el Círculo de Suboficiales de la Fuerza Aérea, mediante nota firmada por el suboficial mayor Alcides B. Sardi, presidente de la Regional Mendoza; de las filiales Mendoza y San Rafael de la Cruz Roja Argentina; de la Cámara de Comercio, Industria y Agricultura de San Rafael, en mensajes firmados por el anterior y por el actual presidente de la entidad, doctor José Andrés y señor Mateo J. Martínez Smidt, respectivamente; de la Asociación de Propietarios de Camiones de Mendoza; del señor Heriberto Devoto y señora; de la señora Carmen F. Boussy de Romero; del señor Julio César Villarroel Reynals y del Club de Leones de Luján, con las firmas de su presidente, señor José Gil Sanz y secretario, señor Fernando Bracelis.

De un veterano colaborador

Con motivo del aniversario que acaba de cumplir el diario LOS ANDES, el señor Abdón Masnú nos ha enviado una conceptuosa carta en la que recuerda que hacia 1917 actuó como agente corresponsal de este diario en los departamentos de San Carlos y Tunuyán.

Puede apreciarse, por la indicación de fecha, los antiguos vínculos del señor Masnú con nuestro matutino que ha tenido a bien refirmar con los saludos que nos ha hecho presentes en esta grata ocasión.

Curso sobre arte popular y artesanía

El 3 del corriente se iniciará el último curso de arte popular y artesanía de carácter benéfico que esta vez se dedicará al Hogar de Ancianos San Vicente de Paul.

Los temas cuyas técnicas son españolas serán en base a motivos navideños. Comprenderán toda la línea de cerería, o sea confección de velas, modelado, grabado, incrustaciones, color, hasta llegar a la vela pesebre con su correspondiente fitura, estampería adaptada a crismas y decoraciones murales, regalos navideños en base a descartes.

Será dictado por la profesora Concepción Rodríguez Ruiz Conde, secundada por la señora Sofía Molinari Rosso de Gaviola. Los objetos de arte popular y artesanía son experiencias adquiridas por la señorita Rodríguez Ruiz Conde en el reciente viaje que realizara a España y por primera vez los dicta en Mendoza.

Para mayores informes las interesadas deberán dirigirse al Hogar de Ancianos, Alberdi 523, de 9 a 12 y de 16 a 19. Se informó que en ese hogar realizará una exposición de los trabajos ejecutados en todos los cursos benéficos dictados durante el corriente año.

En un plazo de 30 días licitarán 1.555 viviendas

El ministro de Bienestar Social anuncia el plan para construcción de nuevos barrios.

El ministro de Bienestar Social, señor Decio Bernardo Naranjo informó que, dentro de 15 días aproximadamente se llamará a licitación para la construcción de 1.040 viviendas en distintos departamentos de la provincia.

El anuncio fue formulado ayer en salón de acuerdos del ministerio, mientras se hallaba acompañado por el subsecretario de Promoción Social y Vivienda, doctor Guillermo De Paolis.

El llamado a licitación estará a cargo —dijo— del Instituto Provincial de la Vivienda y son los siguientes: Parque Sur, con 581 unidades, situadas en Godoy Cruz; Güemes, con 207 en San Martín; Malargüe II, con 40 en el departamento homónimo; Bowen II, con 25, en General Alvear; Fray Luis Beltrán (Maipú), con 109, y Las Rosas, con 78 en Las Heras. Este proyecto hace un total de 1.040 viviendas.

Agregó que después, en un lapso de treinta días, se llamará a licitación para la construcción de los barrios: Cooperativa 8 de Mayo con 500 unidades, ubicado en Las Heras y Consorcio Lavalle, con 15, que estará en Godoy Cruz.

Sumadas a las 1.040 casas del plan anterior, arroja un total de 1.555 viviendas, que posibilitará en alguna medida resolver el problema de la casa propia a familias de trabajadores. El doctor De Paolis informó —ante una pregunta— que no tenía al alcance de la mano el monto de cada operación; sólo recordó el del Parque Sur, que costará 17.000 millones de pesos viejos.

Más adelante, el ministro recordó que había mantenido conversaciones con el arquitecto Celasco, de la Secretaría de Vivienda y Urbanismo de la Nación, para poner en ejecución un plan de viviendas económicas destinadas a familias de escasos recursos que no pueden hacer frente a las cuotas que estipula el Banco Hipotecario Nacional para estos casos. El proyecto inicial incluye unas 1.000 viviendas, donde el gobierno de la Provincia pondrá el terreno; el Ministerio de Obras y Servicios Públicos hará la urbanización del mismo y se tendrá el apoyo financiero de la Nación. Un proyecto similar se ha encarado por primera vez en Tucumán; Mendoza será la segunda provincia, dijo, que permitirá poner en marcha este plan a partir de enero próximo.

El terreno, una vez que sea localizado y cedido a la Secretaría de Vivienda y Urbanismo de la Nación, podrá ser concretado el llamado a licitación.

De Paolis anticipó, por su parte, que hay otro proyecto en preparación. Se trata de la construcción de 1.500 viviendas por el Plan Alborada a efectuarse en terreno de la ex finca La Gloria, de Bodegas y Viñedos Giol, situadas en el departamento Godoy Cruz, cerca del sitio donde se levantará el futuro hospital "Ramón Carrillo" y de la avenida de Acceso Sur.

Mas adelante, el ministro Naranjo informó que había mantenido conversaciones con funcionarios nacionales sobre el problema que se presenta a las familias adjudicatarias de casas que deben abonar cuotas al Banco Hipotecario Nacional y que por su monto a veces resultan prohibitivas. Esta inquietud ha sido recepcionada por la Nación y se convino —dijo— en suministrar un análisis pormenorizado de la cuestión para que lo estudie el propio Ministerio de Bienestar Social y acuerde soluciones factibles. Este caso alude especialmente a los planes Alborada y 17 de Octubre. En principio, se habló de que las cuotas a fijarse por el Banco Hipotecario, no puedan pasar del 20% de la remuneración que percibe el jefe de familia (no el núcleo familiar), ya que de esa forma se obtienen datos no ciertos y que se prestan muchas veces a equívocos. Este tema que ha preocupado a todos, espera sea tratado también por el Congreso de la Nación, donde hay un proyecto de ley del que es autor juntamente con el diputado nacional Manuel Blanco. De no ser así, se adelantó que el secretario de Vivienda de la Nación se reunirá con el directorio del Banco Hipotecario Nacional para encontrar una salida a esta situación, recalcó el ministro.

Siempre hablando sobre el mismo tema, subrayó que se ha dictado un decreto para fijar el criterio a seguir por parte del Instituto Provincial de la Vivienda sobre la determinación de los mayores costos. De acuerdo a la autorización otorgada por la Secretaría de Vivienda de la Nación, el índice fijado por el Banco Hipotecario Nacional es el que regirá en el caso de aquellos barrios cuyas empresas se han negado a construir aduciendo aquel problema. Este criterio será aplicado por el I.P.V.

En cuanto a las familias que resultaron damnificadas por aluviones y que aún se hospedan en viviendas de la Dirección Provincial del Menor, dijo el subsecretario de Promoción Social, en respuesta a una pregunta, que en un lapso de cuatro meses se les dará solución, mediante la construcción de sus propias casas. Mientras tanto se adoptarán algunas providencias en el caso de que las habitaciones que ocupan sean requeridas para otros

El Ministro de Cultura y Educación respondió al SUPE

Se refiere a las inquietudes del gremio docente

El Sindicato Unido de Trabajadores de la Educación (SUTE) dio a publicidad la nota que le ha remitido el ministro de Cultura y Educación, profesor Dardo Salomón Olguín, fechada el día de ayer, en la que se abordan diversos temas referidos a inquietudes planteadas oportunamente por el gremio docente.

La comunicación alude al proyecto de reglamento para la Mesa Calificadora de Méritos, régimen de concursos, titularización automática de docentes interinos de enseñanza media, partidas de limpieza y otros tópicos de indudable interés.

Ofrecemos a continuación el texto de la nota:

"De conformidad al pedido formulado al señor Interventor Federal en la Provincia, en nota de fecha 18 de agosto ppdo., tengo el agrado de dirigirme al señor Secretario General con el objeto de hacerle saber lo siguiente:

"Mesa Calificadora de Méritos. — La concreción de los traslados se ha efectivizado mediante resoluciones Nº 1365 y 1366 —DGE— P-1975, para tomar posesión de cargo en forma inmediata, que ya se está efectuando.

El proyecto de Reglamento de la Mesa Calificadora de Méritos elaborado por sus integrantes y el de S.U.T.E. se encuentran actualmente en tratamiento.

"Concursos. — Traslado e ingreso de directores convocados en 1973, efectivizado:

a) Enseñanza común;
b) Jardín de Infantes;
c) Escuelas del Hogar y A. Femeninas;
d) Escuelas de Educación Diferenciada: no completado aún por recursos presentados.

Suplencia a Jerarquía Directiva, Resolución 1505/73, efectivizado el 16 de junio ppdo.

Traslado, ascenso e ingreso a la Jerarquía Directiva convocado por Resolución Nº 2087 —DGE-P-1974, efectivizado:

a) En lo que respecta a traslado y ascenso Resolución Nº 1285 DGE-P-1975.

b) Detenido en lo que respecta a ingreso, ofrecimiento efectuado el 22-IX-75, por impugnación de las docentes Laurentina Quiroga de Maza y Srta. Hilda Olivera.

Traslado e ingreso de matrimonio y maestros: ofrecimiento efectuado el 24 del corriente y materializado por resolución de la fecha.

Mediante Resolución Nº 1413 DGE-P-1975 se dispuso la continuidad del concurso para optar a los cargos de inspector general y subinspector técnico general.

Para ingreso a la jerarquía de inspector técnico seccional se llamará en fecha próxima y una vez que finalice el reajuste del programa respectivo por parte de la Comisión Didáctica. El Departamento de Perfeccionamiento Docente de la Facultad de Antropología Escolar dictará, como apoyo a los aspirantes, un curso previo sobre los distintos puntos que conformen dicho programa.

"Enseñanza Media". — En la semana del 20 al 24 del mes en curso viajó a Buenos Aires el Subsecretario de Educación a fin de gestionar la aprobación del proyecto de titularización automática de los docentes interinos de enseñanza media, obteniendo tal trámite dictamen favorable de la Dirección de Provincias y Subsecretaría del Interior, aguardándose a la fecha la remisión del expediente para dictar el pertinente Decreto - Ley.

Régimen previsional: En la semana del 20 al 24 del mes en curso viajó a Buenos Aires el subsecretario de Educación, a fin de gestionar la aprobación del proyecto de Régimen Previsional, obteniendo tal trámite dictamen favorable de la Dirección de Provincias, Subsecretaría del Interior y Secretaría de Estado de Seguridad Social, aguardándose a la fecha la remisión del expediente para dictar el pertinente decreto-ley.

Partidas de limpieza

Más adelante se refiere a las partidas de limpieza: "Ha finalizado —dice— el censo para determinar las personas a las cuales se las transformará en cargos de personal temporario. Se las contratará mediante decreto y se les abonará a partir del 1º de enero de 1975. Se estima que en el próximo mes se pondrán en marcha los contratos.

El sueldo de los celadores está determinado por la escala de sueldos del personal decreto Ley Nº 560/73 y dependerá de la antigüedad. El monto de sueldo básico mínimo es de $ 5.600.

"Enseñanza privada: Inicialmente se previó una partida de $ 13.000.000 para cumplir con el acta de compromiso firmada entre el gobierno de la Provincia y los institutos privados.

Posteriormente se incrementó en $ 4.300.000, a fin de atender los incrementos salariales producidos hasta el mes de setiembre.

De acuerdo a lo informado por el Ministerio de Hacienda, se incrementaría nuevamente la partida para atender los aumentos de sueldos que resultarán en definitiva.

La comisión que distribuye el subsidio está compuesta por un representante del Ministerio de Cultura y Educación, uno de los establecimientos privados y otro de los docentes.

Respecto del financiamiento de la enseñanza privada se na previsto para 1976:

a) Lograr la transferencia de la partida "Subsidios para Colegios Privados" del Ministerio de Hacienda al Ministerio de Cultura y Educación - Dirección de Enseñanza Privada.

b) La administración del subsidio será asumida por Dirección de Enseñanza Privada, quien implementará un mecanismo de distribución mensual sobre la base de la liquidación por planillas de sueldos.

c) Cumplir con lo especificado en el Acta Compromiso de fecha 15 de enero de 1975 que en su apartado primero dice textualmente: "El Gobierno de la Intervención Federal se compromete a regularizar progresivamente, hasta su equiparación total, el aporte estatal que establece la Ley 20.39 en su artículo 2º y Decreto 2825/70 para la enseñanza privada primaria provincial, de la siguiente manera: el 50% del aporte total se incluirá en el presupuesto para 1975, el 75% en 1976 y el 100% en 1977.

Es decir que se cumplirá lo especificado para el corriente año y se solicitará el monto presupuestario que permita distribuir el aporte especificado en la precitada Acta de Compromiso para 1976.

Asimismo, la Nación deberá concurrir en ayuda de la provincia para hacer efectivos no sólo los sueldos de los privados, sino de todo el servicio educativo provincial, dados los incrementos operados desde junio ppdo.

"Régimen salarial: El Ministerio de Cultura y Educación envió un proyecto al Ministerio de Hacienda, que contemplaba un incremento de más del 160%:

a) Indice: $ 81.00.
b) Adicionales incrementados en un 161%.

El Ministerio de Hacienda en este momento está instrumentando los incrementos salariales a docentes y se está a la espera del decreto respectivo. No se han recibido instrucciones con respecto al pago de las retroactividades, aunque se piensa que puede ser en cuotas.

El señor interventor informó al señor ministro en relación a los incrementos salariales que por ahora se abonará en forma provisional de acuerdo a las instrucciones imperativas e insoslayables emanadas de la Secretaría de Hacienda de la Nación.

Sin perjuicio de este pago, se proyecta el envío de un decreto ley que solicita se aplique el porcentaje ponderado sobre las actuales retribuciones docentes, ya que eso consulta un criterio de equidad de aumentos uniformes sin que obste a ello los mayores o menores in-

(Pasa a la pág. 7, col. 6)

GRAN CONCURSO

TODAVIA ESTA A TIEMPO DE GANARSE UN RENAULT 12.

Con todos los gastos pagos por un año:
patentamiento, impuestos, seguro y 2.000 litros de nafta.

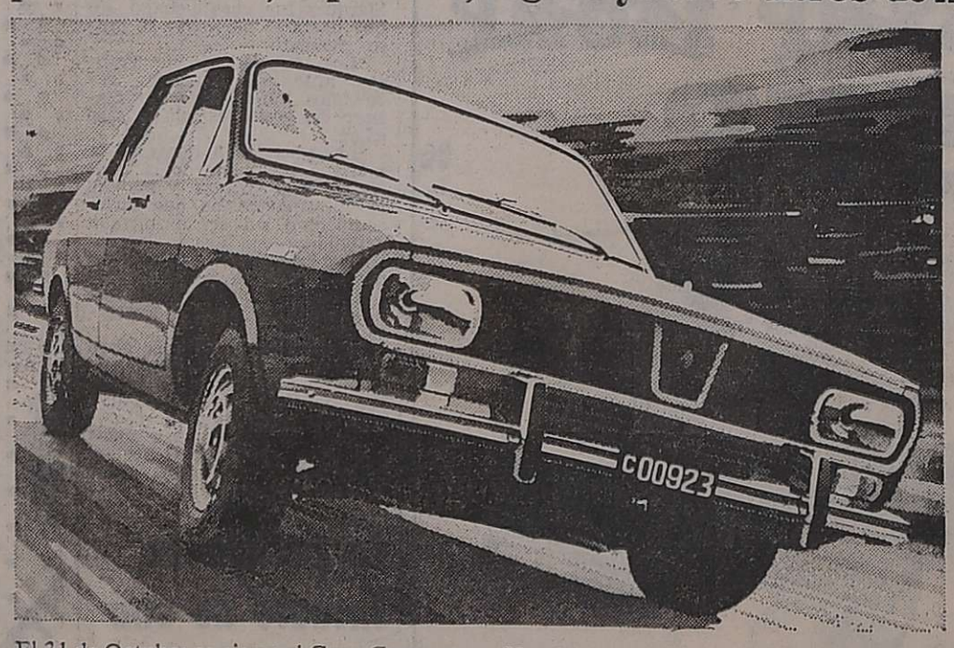

El 31 de Octubre se cierra el Gran Concurso... ¿Usted se va a perder la posibilidad de ganar un Renault 12?. Vamos... la cosa es tan fácil que no se justifica su ausencia. Vaya hasta el Concesionario Renault que le quede más cerca. Allí le explicarán (no demasiado, porque todo es muy fácil). Y automáticamente, usted quedará en condiciones de ganarse un Renault 12. Con todos los gastos de patentamiento, impuestos y seguro por un año pagos. Y 2.000 litros de nafta, como para caminar un buen rato. No pierda tiempo. Sin que le cueste nada, sencillamente y con la colaboración de una computadora, usted podrá encontrar la llave. El 31 se cierra el concurso. Pero las puertas de su Renault 12 pueden abrirse con la llave que usted va a encontrar.

Pueden participar todas las personas mayores de 18 años, sin necesidad de adquirir vehículo alguno.

Encuentre la llave de su Renault 12.
El coche de más venta en la Argentina.

RENAULT

Busque ahora mismo la llave de su Renault 12 en los concesionarios Renault.

MARTI S.A.
San Martín 624 - Mendoza
MILCAR AUTOMOTORES
San Martín 933 - Tunuyán
JUAN RICCI S.A.
San Martín 540 - Godoy Cruz
VICAM S.A.
Las Heras 170 - San Martín

R. DE LUCA PUB. S.A.

El agua y la economía regional en un Congreso

Se cumplirá hoy la sesión inaugural del Primer Congreso "El Agua y el Futuro de la Economía Regional", que ha sido organizado conjuntamente por la Facultad de Ciencias Políticas y Sociales de la UNC y el Banco de los Andes S.A. En la preparación de la documentación participan el Instituto de Economía de la Facultad de Ciencias Económicas y el Centro de Estudios Interdisciplinarios de Fronteras Argentinas (CEIFAR).

El Congreso tiene por objeto elevar al gobierno una serie de recomendaciones sobre la importante materia que acorda. Este encuentro es culminación de otras reuniones previas, las Jornadas sobre el Agua y el Futuro Regional y el Simposio sobre Política Hídrica, que se realizaron también con dirección académica de las casas de estudios mencionadas y con auspicios del Banco de los Andes. Oportunamente el gobierno de Mendoza declaró de interés provincial el Congreso y en el respectivo decreto se establece que se otorga el auspicio oficial y que "participarán los ministerios y demás entidades de la administración provincial en la forma que consideren pertinente.

Programa

La sesión inaugural dará comienzo hoy, a las 19, en el salón de conferncias de la Facultad de Ciencias Políticas y Sociales, en el Centro Universitario, en cuyo ámbito se cumplirá todo el desarrollo del Congreso. La reunión de hoy incluirá exposiciones a cargo del presidente del Banco de los Andes, señor Sagunto Sanz Surraco; del titular del comité ejecutivo del Congreso, doctor Julio C. Rodríguez Arias; del director del Instituto de Estudios Políticos de América Latina, padre Michel Ramiot y de un representante del gobierno de Mendoza.

Mañana, a las 8, se iniciará la inscripción de los participantes y a las 9 se constituirán las comisiones y se hará la elección de sus moderadores y relatores; de 10 a 13 habrá reuniones de trabajo y de 17 a 21 proseguirá la labor en comisiones.

El 31 de este mes, de 8 a 13, se cumplirá el plenario de la sesión de trabajo, con consideración y aprobación de las recomendaicones y resoluciones del Congreso.

A las 19 de ese día se hará la sesión de clausura con disertaciones a cargo del decano de la Facultad organizadora, de los relatores de las comisiones, del presidente de la Asociación Internacional de Derecho de Aguas y del funcionario que designe el gobierno.

Políticas

Movimiento Nacional Justicialista

Mesa Permanente de Bases y Núcleos Peronistas de Mendoza.— El secretariado administrativo de la entidad convocó a reunión para hoy, a las 20.30, en el local partidario de calle San Lorenzo 648, Ciudad. Se citó a los delegados de los distintos nucleamientos y unidades básicas que integran el organismo "para considerar —se informó— importantes asuntos entre los que figura la incorporación de nuevos delegados de organismos adheridos".

Ateneo de la Amistad.— La entidad prepara una demostración que se ofrecerá al ministro de Hacienda, contador Lorenzo A. César; consistirá en una cena prevista para el 8 de noviembre próximo, a las 21.30, en salones del club Gimnasia y Esgrima, en el Parque General San Martín "como reconocimiento —se indica— a su labor exitosa en pro de la clase pasiva y servidores públicos en general". Para preparar la reunión se ha constituido una comisión. Las tarjetas para la reunión podran solicitarse en los siguientes domicilios: local del Ateneo de la Amistad, 9 de Julio 1146, teléfonos 242512 o 231509, o a los señores Alejandro Herrera, Córdoba 212, teléfono 253236; P. Olguín, Necochea 747, teléfono 255157 y Guillermo Giraldez, O'Brien 264, San José, Guaymallén, teléfono 257955.

Partido Demócrata

Centro Provincial de la Juventud.— La comisión organizadora del 2º Seminario de la Juventud Democrata ha recibido comunicaciones de las zonas de Valle de Uco y del sur mendocino por las cuales éstas adhieren plenamente al evento.

Por otra parte, los dirigentes juveniles de Lavalle y Tunuyán comunicaron que estos departamentos han realizado estudios sobre cooperativas eléctricas y frutihorticultura, respectivamente, que presentarán en estas jornadas a título de colaboración.

El ministro de Economía anuncia la decisión del gobierno nacional.

Declaran de interés nacional el Mercado de Concentración

Durante una reunión con periodistas, el ministro de Economía, doctor Roberto Mosso Furlotti, anunció que las secretarias de Comercio y de Agricultura y Ganadería de la Nación han declarado de interés nacional el Mercado de Concentración de Mendoza, que se ubicará en el distrito Las Tortugas, departamento Godoy Cruz y que representa uno de los objetivos contenidos en el plan trienal de gobierno, tanto provincial como nacional.

De esa forma, se procura evitar —dijo— la intermediación onerosa que tantos perjuicios causan a la economia zonal, en tanto que podrá obtenerse préstamos del Banco Nacional de Desarrollo. En este mercado podrán comercializarse frutas, hortalizas, pescado y mariscos. El costo aproximado es de 48.000 millones de pesos viejos, en tanto que los estudios que actualmente están a cargo de la Dirección de Economía de la Provincia, estarán terminados en los primeros días de enero de 1976.

La resolución nacional lleva el número 103, y expresa que "visto el decreto-ley 19.227/71, los decretos números 3872/71 y 929/73, la resolución 9935/74 y el pedido formulado por la Provincia de Mendoza en expediente 91.900/74, se ha localizado un mercado de concentración integrante de la red de mercados de interés nacional en Mendoza". Añade que "la localización, los estudios de factibilidad técnica, económica y financiera, el esquema de organización y funcionamiento y el análisis sobre la posibilidad de adecuación de las unidades existentes, concuerdan con los requerimientos del decreto-ley 19.227/71".

El perímetro de protección, de acuerdo con las previsiones del decreto 19.227/71, abarcará a los departamentos de Capital, Godoy Cruz, Guaymallén, Junín, Maipú, Las Heras, Lavalle, Luján y San Martín. La protección tendrá una duración de 20 años, contados a partir de la habilitación del mercado.

A partir de la fecha de la presente resolución y de acuerdo a lo dispuesto en el inciso a) del artículo 8) del decreto ley 19.277, está prohibido dentro del ámbito del perímetro de protección, la construcción, remodelación o traslado de otros mercados mayoristas que comercialicen uno o más de los rubros incluidos en la protección. También queda prohibida fuera del ámbito del mercado, de toda compra-venta mayorista o actividades accesorias sobre productos que comercialice el mercado y hay obligación de los minoristas de proveerse en el mercado, salvo las compras que efectúen a los productores de mercaderías producidas dentro del perímetro de protección. Determina después las obligaciones previas que deberá cumplimentar el concesionario.

Objetivos

Con la construcción de este mercado de concentración, se tiende —dijo Mosso Furlotti— a asegurar a los grandes núcleos urbanos el suministro fluido de productos alimenticios frescos de origen agropecuario, vinculado a la oferta y la demanda, así como a asegurar la existencia de medios idóneos que faciliten la transparencia del mercado, reduciendo al mínimo indispensable los servicios comerciales de intermediación. Además —añadió— con la creación y vinculación con la red nacional de mercados de productores se quieren establecer canales de transporte y financieros que faciliten la circulación de los productos agropecuarios por todo el país y permitan acceder a la población al consumo de productos que hasta ahora no se encontraban a su alcance.

Teniendo en cuenta el sistema de contabilidad de ingreso y egreso de mercaderías, así como también el control de precios de venta que la red nacional impone como obligatorio, quedará asegurada la total limpieza del mercado. En cualquier momento —dijo— tanto vendedores como compradores podrán saber cuál es la cantidad ofertada de un determinado producto y cuál es el precio pagado en las operaciones del día anterior. El Estado podrá, por su parte, hacer jugar sus resortes para corregir las crisis coyunturales de deficiencias en el abastecimiento que se suelen producir con mejor conocimiento y oportunidad.

Características

El estar incorporado a la red nacional crea una serie de obligaciones, la más importante de las cuales es estar proyectado especialmente para incorporar sin ningun tipo de problemas todas las operaciones. Deberá tener un recinto cerrado con una sola boca de acceso y egreso para control total de entrada y salida de mercaderías; circulaciones independientes de compradores vehículos para acelerar y facilitar el abastecimiento y la disposición de cajas de pago bajo el sistema de "caja única"; disponer de todos los servicios auxiliares necesarios; tener las dimensiones necesarias no solo para el momento actual sino con una previsión temporal suficientemente extensa; estar vinculado con el complejo urbano a abastecer mediante una red vial conveniente, de manera tal que las mercaderías lleguen a destino con rapidez y estar vinculado mediante carreteras, ferrocarril, etc., a las zonas de producción para facilitar el abastecimiento.

El terreno se sitúa en un predio de 30 hectáreas, donde fuera proyectado con muchas de las caracteristicas ahora exigidas. La previsión de su existencia —año 1954— hizo que muchas obras urbanisticas, en especial las viales, contemplaran su existencia futura.

Ampliación

Las obras se ubicarán junto al actual Mercado de Concentración Regional que funciona en Godoy Cruz, donde se ejecutarán pabellones en una segunda etapa con 21.468 metros cuadrados de superficie cubierta; un frigorifico para un millón de bultos - standard; sistema bancario para ocho unidades; planta para envasado de productos frescos seleccionados; terminación del edificio para administracion y mercado de productores, maestranza, bar, confiteria, unidad sanitaria, viviendas para el personal de control, forestación y parquización, cierres perimetrales, pavimentación y alumbrado, equipos moviles y sistema de comunicaciones.

Acompañaron al ministro durante la conferencia de prensa, el subsecretario de Industria, Comercio y Mineria, doctor Nicolás Becerra; director de Economía, licenciado Tomás Facet (h.) y el señor Carlos Baldón, asesor de precios y abastecimiento.

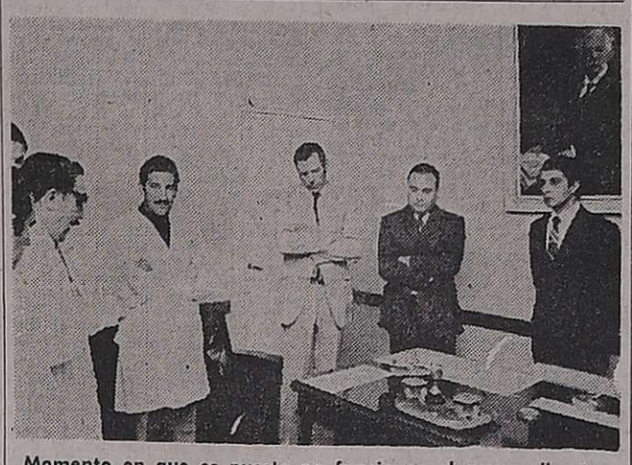

Momento en que es puesto en funciones el nuevo director del hospital, doctor Juan Carlos Nacif.

Asumió el nuevo director del hospital "Lagomaggiore"

Durante un acto realizado esta mañana en el Hospital "Luis C. Lagomaggiore", se puso en funciones al nuevo director del nosocomio, doctor Juan Carlos Nacif, quien reemplaza al doctor Severino Furfuri.

Luego de la lectura del decreto de designación, el director de Centros de Salud, doctor Arnaldo Arnaud, habló refiriéndose a la personalidad del doctor Nacif y a su acción profesional.

El doctor Nacif agradeció las palabras del doctor Arnaud y se comprometió a dar lo mejor de sí para "el bienestar de los enfermos y el desarrollo del Hospital".

Además del funcionario indicado, asistieron el inspector de hospitales, doctor Luis María Torres; dirigentes sindicales de ATSA y personal del hospital.

Cúmplese el pago de jubilaciones

Se cumple el pago a los jubilados y pensionados de Capital por el presente mes, en la Dirección de Rentas de la Casa de Gobierno, planta baja, ala Oeste.

Las jubiladas cobrarán hoy, del número 2.002 en adelante; mañana se pagará a los jubilados del primer turno, del número 1 al 3.999 y los del segundo turno, del número 4.000 al 9.999 cobrarán el viernes.

Los que no pudieren cobrar en los días establecidos, podrán percibir sus haberes el 7 de noviembre próximo, en Tesorería General de la Provincia, de 8 a 12.30. Asimismo se recordó a los beneficiarios de la Caja que sufran algún impedimento físico, que deberán presentarse con el correspondiente certificado médico a los efectos de ingresar a las 18.30 para cobrar de inmediato sus haberes y evitarse una espera prolongada.

Nuevos sueldos rigen para los bancarios desde el 1º

El Secretario de Acción Social de la Asociación Bancaria, señor Juan Carlos Velasco, anunció, en conferencia de prensa, la nueva escala de sueldos para el personal bancario, en vigencia desde el 1º de este mes. Previamente, el dirigente gremial se refirió a versiones periodisticas sobre la presunta desautorización de los delegados de los bancos a la conducción local del Sindicato, lo que calificó de inexacto, señalando que en el plenario realizado el lunes nadie desautorizó a la actual conducción gremial y por el contrario, dijo, se expresó la satisfacción para que la seccional local siguiera al frente de la lucha. También calificó de inexactas otras versiones referidas a los orígenes del problema, que habían hecho algunos delegados. También señaló como carentes de veracidad las declaraciones de otro delegado que dijo que el jueves de la semana anterior hubo un paro de actividades de 9 a 11, agregando que ese día el plenario realizado en horas de la tarde dispuso un paro de 48 horas a partir del viernes y hasta las 24 del lunes, tal como se dio a conocer por la prensa.

Salarios

En cuanto a los nuevos salarios, el señor Velasco expresó que se obtuvo un básico inicial de $ 8.000 (el anterior era de $ 4.600), que a los 14 años, sin jerarquización alcanzaba a $ 10.200. Para las firmas autorizadas el sueldo es de $ 10.700; jefe de sección, $ 11.200; segundo jefe de división de 3ª, $ 12.200; segundo jefe de división de 2ª, $ 12.700 y segundo jefe de división de primera, $ 13.200. En cuanto al personal jerarquizado recibirá un aumento fijo de $ 3.200.

Para el personal de ordenanzas el sueldo básico inicial y hasta 4 años de servicio se fijó en $ 8.000. De allí en más la escala llega a los 19 años de servicio a $ 9.650. Finalmente destacó el dirigente gremial que sobre los adicionales no se fijó ningún aumento.

Entidades de bien público

Rotary Club Mendoza. — Hoy, a las 21.30, en el Salón de los Espejos del Plaza Hotel Mendoza, se realizará la réunión semanal de camaradería del Rotary Club Mendoza.

La información rotaria estará a cargo del comité respectivo. Especialmente invitado, el señor Larry Starr disertará sobre "Mi experiencia en la recuperación de drogadictos".

A las 20 sesionará la junta directiva de la entidad, presidida por el titular, ingeniero Mario F. Negri.

Rotary Club Chacras de Coria. — La entidad realizará hoy en su reunión semanal, en la residencia del señor Armando Giménez Puga, en calle Besares 1440. El minuto rotario estará a cargo del señor Ricardo Eláskar y la charla de clasificación será ofrecida por el señor Humberto Ferrer.

Vida estudiantil

Facultad de Ciencias Jurídicas. — El 7 de noviembre, en el Andino Tenis Club, se realizará la cena de egresados de la promoción 1975, pertenecientes a la Facultad de Ciencias Jurídicas y Sociales.

Las tarjetas se reservan en los teléfonos 249160 y 290426.

GRACIAS... GODOY CRUZ POR TAN NUMEROSAS MUESTRAS DE BIENVENIDA

metro

SUPERMERCADOS

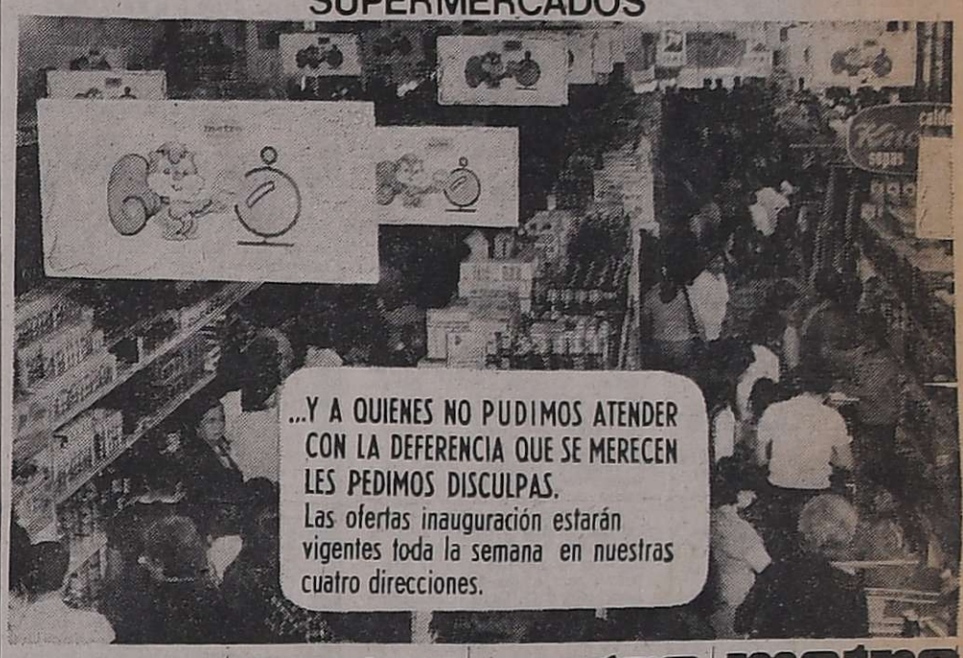

metro CENTRO: MITRE Y GENERAL PAZ | metro SEXTA: JORGE A. CALLE 336 | metro TERMINAL ALBERDI 219 SAN JOSE GLLEN. | metro GODOY CRUZ: LAVALLE 702 Esq. LAS HERAS

FIAT multicarga 125

ZANETTINI lanza su PLAN DESAFIO

ANTICIPO $ 114.000.—

32 CUOTAS DE $ 5.999

Y 4 PEQUEÑAS CUOTAS AGUINALDO

(INCLUIDO IVA)

INFORMESE DE TODO ESTO EN:

V.E. ZANETTINI Ltda. S.A.

Av. COLON 324 MENDOZA

JUNTA ELECTORAL

Sindicato Unido de Trabajadores de la Educación

S.U.T.E.

La JUNTA ELECTORAL DEL SINDICATO UNIDO DE TRABAJADORES DE LA EDUCACION, S.U.T.E., comunica que el JUEVES 23, se realizó en los departamentos de LA PAZ y SANTA ROSA, la elección de pre-candidatos a la Elección del Secretariado Ejecutivo Provincial, de acuerdo a la convocatoria realizada en su oportunidad por dicho cuerpo el día 22-10-1975.

Resultando electa por el departamento de LA PAZ, la señorita LAURA DELIA CASTAGNOLO, afiliada Nº C-173 y por el departamento de SANTA ROSA, el señor ORLANDO FELIX QUINTEROS, afiliado Nº Q-36.

Además y en cumplimiento a lo dispuesto en el inc. c) del ARTICULO Nº 3 de la Convocatoria, recuerda que el próximo **viernes 31 de octubre a las 24,** vence el término de la presentación de listas de candidatos.

María Nélida Herrero de Fernández — Julio Pablo Fekete

María Magdalena Carazzai — Blanca Adela Pastor de Maure — Ignacio Sierra

29|10|F 22987 29|10

morrison

Para su bolígrafo use TANQUE de repuesto Morrison

MORRISON Tinta apta p. documentos. Ind. Arg. H.G.

Dist. Excl. Azul, Rojo, Verde, Negro.

BORIS BOSOER SACIFI - Cangallo 1962 - Bs. As.

EPPENSTEIN SACIFI - Venezuela 1678 - Bs. As.

garantiza una calidad de excepción en su escritura.

Un viaje no es siempre un alegre paseo...

Precipitarse hacia y desde aeropuertos, cambiar de zonas horarias, idiomas, monedas...; solucionar un inconveniente para encontrarse ante otro...Todo esto no ofrece una idea muy alegre.

Por eso nos empeñamos en atenderle en nuestras oficinas con competencia y amabilidad, facilitarle la reserva de su hotel preferido, alquilar para usted un coche que lo espere al descender de nuestro avión, informarle correctamente sobre la ciudad en que se encuentre y, por sobre todas las cosas, hacer que su vuelo sea un servicio perfecto: entretenido cuando usted lo desee o sin perturbaciones para su trabajo o merecido descanso.

Y ofrecerle los más calificados equipos de vuelo: Hoy, el Jumbo Jet Boeing 747; mañana, el Concorde...

Tal vez sea todo o parte de esto, sumado a lo mejor del "savoir vivre", lo que usted reconoce con el incalculable valor de su sonrisa.

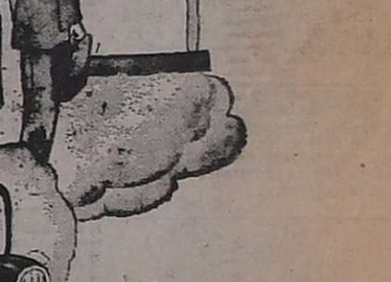

AIR FRANCE

Lo comprendemos

AVISOS FUNEBRES

SEPELIOS

✝

SARA ZALAZAR VDA. DE CABRERA
Q.E.P.D.
Falleció el 28-X-1975.

Sus hijos: María Irma, Carmen y Segundo Cabrera; sus hijos políticos: Luis José Tagliaferro y Marcela Leal; su hermana: Carmen Zalazar Vda. de Carrera; sus hermanos políticos: Paulina, Margarita, José y Pedro Cabrera; Adriano Rivamar, Mercedes Becerra y Rosa Baigorria, nietos y demás familiares participan con pesar su fallecimiento e invitan al sepelio de sus restos hoy, a las 11 horas en el cementerio de Buen Orden. Casa de duelo: calle Chacabuco 298, San Martín. Servicio: Cochería Millo, San Martín.

29|10|F|99626|29|10

✝ **SARA ZALAZAR VDA. DE CABRERA** - Q.E.P.D. - Falleció el 28-X-1975 - Su sobrina: Herminia Zalazar de Bonino; sobrinos nietos: Mirta Virginia Bonino de Albi; Rolando José y María Alejandra; sobrino nieto político: Carlos Arturo Albi, participan con profundo dolor su fallecimiento e invitan al sepelio de sus restos.

29|10|C|598|29|10

✝ **SARA ZALAZAR VDA. DE CABRERA.** - Q.E.P.D. - Falleció el 28-X-1975. - Roberto Tagliaferro y Flia., participan con pesar el fallecimiento de la madre política de su hermano Julio José e invitan al sepelio de sus restos.

29|10|F|99627|29|10

✝ **SARA ZALAZAR VDA. DE CABRERA.** - Q.E.P.D. - Falleció el 28-X-1975. - Mario Spinello y Sra., José Spinello y Sra., Vicente Spinello, María Spinello de Romeo, María Spinello de Molina, Martha Spinello de Giovanetti, Juana Cabrera de Sanz, Rodolfo Cabrera, Rosa Cabrera de Oggero, Miguel Cabrera y Sra., Eduardo Cabrera, Olga Cabrera, Luis Santaella y Sra., Antonio Santaella y Sra., y Roberto Santaella participan con pesar su fallecimiento e invitan al sepelio de sus restos.

29|10|F|99627|29|10

✝ **SARA ZALAZAR VDA. DE CABRERA.** - Q.E.P.D. - Falleció el 28-X-1975. - Higinio Peraltal, Pedro Oriando, Juan Reche, Manuel Arce, Delfor Ochoa, Salvador Milio, Enrique Palacio, Francisco Mauffred, Marcelino Morales, Delia Arena, Musatto Hnos., Manuel Rojo, Luis Claramont, José Rallo, Aurelio Talotti, Flia. Landini, Juan González, Jorge González, Emilio Vanella, José Vanella, Angel Miranda, Vicente Castro, Enrique Ceballos, Polonio Massarri y Vda. de Trameur participan con pesar su fallecimiento e invitan al sepelio de sus restos.

29|10|F|99627|29|10

✝ **SARA ZALAZAR Vda. DE CABRERA.** - Q. E. P. D. - Falleció el 28 - X - 1975. - Integrantes Centro Tradicionalistas "Como los robles": Hermanos Coria, Quiroga, Villegas, Manssetti, Olivarez, Ponce, Mora, Gomina, Martínez, Escudero, Pedernera, Azcurra, Sosa, Soto, Valderrama, Miguez, Suárez, Diocondo, Gallegos, Barboza, Manzoneto, Calderón, Núñez, Liotta, Godoy, Dircesares, Corazoni, García, Zalazar, Zelada, Guzmán, Elazkar, Jurado, Bustamante, Herrera y Adero, participan con pesar su fallecimiento e invitan al sepelio de sus restos.

29|10|F|99593|29|10

✝ **SARA ZALAZAR Vda. DE CABRERA.** - Q. E. P. D. - Falleció el 28 - X - 1975. - José Santos Politino y Sra., participan su fallecimiento e invitan al sepelio de sus restos.

29|10|F|99593|29|10

✝ **SARA ZALAZAR Vda. DE CABRERA.** - Q. E. P. D. - Falleció el 28 - X - 1975. - Bodegas y Viñedos Lorenzo S.A.I.C.A., participa con pesar su fallecimiento e invita al sepelio de sus restos.

29|10|F|99593|29|10

✝ **SARA ZALAZAR VDA. DE CABRERA.** - Q. E. P. D. - Falleció el 28 - X - 1975. - José Guillermo Cabrera y Sra., Margarita Cabrera de Rivamar, Paulina Cabrera de Spinello, Pedro Cabrera y Adriano Rivamar y sobrinos, participan con pesar su fallecimiento e invitan al sepelio de sus restos.

29|10|F|99593|29|10

✝

ANGEL OSCAR BRESSAN
Q. E. P. D.
Falleció el 27-X-1975
C. A. S. R. y B. P.

Sus desconsolados padres, Gregorio Angel Bressan y Felisa Peralta; sus hermanos: Ariel Angel y Antonieta Vilma Bressan, tíos, primos y demás deudos participan su fallecimiento e invitan al sepelio hoy a las 11, en el cementerio de Godoy Cruz. Casa mortuoria: Joaquín V. González 574, Dorrego. Guaymallén. Servicio casa Boito e Hijos.

29|10|C|602|29|10

✝ **ANGEL OSCAR BRESSAN.** - Q.E.P.D.- Falleció el 27-X-75.- Félix Bressan y Sra., Sergio Bressan y familia, Hugo Minatelli y familia, participan con profundo dolor su fallecimiento e invitan al sepelio de sus restos.

29|10|C|554|29|10

✝ **ANGEL OSCAR BRESSAN.** - Q.E.P.D.- Falleció el 27-X-75.- Ercilia Bressan Vda de Felizani e hija y Valentín Márquez y Flia., participan con dolor su fallecimiento e invitan al sepelio de sus restos.

29|10|C|591|29|10

✝

ANGEL OSCAR BRESSAN
Q. E. P. D.
Falleció el 27-X-1975.
C. A. S. R. y B. P.

Su prometida: Adela Stptah y sus padres: Herman Stptah y Elena Cerny, participan con profundo dolor su fallecimiento e invitan al sepelio de sus restos.

29|10|C|602|29|10

✝ **ANGEL OSCAR BRESSAN.** - (Lito) Cabo 1º Regimiento Ciudadela. - Q.E.P.D. - Falleció el 27-X-75. - Octavio Botteon señora, Juan O. Botteon Bressan y familia, Augusto Da Ross familia y Domingo P. Pandolfi familia, participan con profundo pesar el fallecimiento de su primo y primo, e invitan al sepelio de sus restos.

29|10|C|592|29|10

✝ **ANGEL OSCAR BRESSAN** - Q. E. P. D. - Falleció el 27-X-75 - C. A. S. R. y B. P. - vecinos de la Flia. Bressan participan con profundo dolor el fallecimiento de su hijo e invitan familiares y amigos a la misa de cuerpo presente en la parroquia de Cristo Obrero, a las 11 hs.

29|10|C|605-606|29|10

✝ **ANGEL OSCAR BRESSAN** - Q. E. P. D. - Falleció el 27-X-75 - C. A. S. R. y B. P. - Comisión de Matrimonios y la Comisión Juvenil de la parroquia Cristo Obrero, participan con profundo dolor el fallecimiento del hijo del matrimonio Bressan e invitan a la misa de cuerpo presente que se rezará en Cristo Obrero a las 11 horas.

29|10|C|605|29|10

✝ **ANGEL OSCAR BRESSAN.** - Q.E.P.D.- Falleció el 27-X-75.- Angel Macocco y Flia., participan con profundo dolor el fallecimiento del gran amigo "Pelí". e invitan al sepelio de sus restos.

29|10|C|590|29|10

✝ **ANGEL OSCAR BRESSAN.** - Q.E.P.D. - Falleció el 27-X-75. - Los hermanos espirituales de padres, del cursillo de Cristiandad 82 y 83, participan con profundo dolor su fallecimiento e invitan al sepelio de sus restos.

29|10|C|597|29|10

✝

FENOR OROZCO
Q.E.P.D.
Falleció el 28-X-1975
C.A.S.R. y B.P.

Su esposa: Margarita Juana González; hijos: Walter y Edith; padres: Alberto Orozco y Valentina Guajardo de Orozco; madre política: Angela María Baigorria; hermanos: Ramona, Sunilda, José, Norberto y Zuleme, Ramón, Esteban, Dora y Elena, tíos, primos, sobrinos y demás deudos, participan su fallecimiento e invitan al sepelio hoy a las 10 en el cementerio de capital. Casa mortuoria: Misere 111, Las Heras. Servicio: Casa Flores, Villa Nueva, Boschin Hnos.

29|10|F|99599|29|10

✝ **FENOR OROZCO.** - Q.E.P.D. - Falleció el 28-X-1975. - C.A.S.R. y B.P. - Sus compadres: Julio A. Gómez y Deolinda Lesana de Gómez; Manuel Guillermo y Patricia Lourdes Gómez, participan con pesar su fallecimiento e invitan a sus amistades al sepelio de sus restos.

29|10|F|99600|29|10

✝ **FENOR OROZCO.** - Q.E.P.D. - Falleció el 28-X-1975. - C. A. S. R. y B. P. - A.P.I.N. T.A. - E.E.A. Rama Caída, participa con profundo dolor el fallecimiento del hermano de sus compañeros de tareas señores Norberto y José Hipólito Camacho e invitan al sepelio de sus restos.

29|10|F|99624|29|10

✝ **FENOR OROZCO.** - Q.E.P.D. - Falleció el 28-X-75. - Asociación Mutualista del Personal de Administración de Agua y Energía - Mendoza (A.M.P.A.A.E. - Mza)., participa con hondo pesar el fallecimiento de su asociado e invita al sepelio de sus restos.

29|10|C|532|29|10

✝ **FENOR OROZCO.** - Q.E.P.D. - Falleció el 28-X-75. - La Mutual del Personal de Agua y Energía Eléctrica, participa con profundo pesar el fallecimiento de su colaborador e invita al sepelio de sus restos.

29|10|C|425|29|10

✝ **FENOR OROZCO.** - Q.E.P.D. - Falleció el 28-X-75. - El personal de la Mutual del Personal de Agua y Energía Eléctrica, participa con profundo dolor el fallecimiento de su compañero y dilecto amigo, e invita al sepelio de sus restos.

29|10|C|426|29|10

✝ **FENOR OROZCO.** - Q.E.P.D. - Falleció el 28-X-75. - La Comisión Directiva de la Mutual del Personal de Agua y Energía Eléctrica participa con hondo pesar el fallecimiento del empleado e la institución, e invita al sepelio de sus restos.

29|10|C|427|29|10

✝ **FENOR OROZCO.** - Q.E.P.D. - Falleció el 28-X-1975. - Gráfica Mendoza, participa con profundo dolor el fallecimiento del Sr. Fenor Orozco e invita al sepelio de sus restos.

29|10|C|585|29|10

✝

MARIA INGALLINA DE TRENTACOSTI
Q. E. P. D.
Falleció el 28-X-1975
C. A. S. R. y B. P.

Sus desconsolados hijos: Esteban, Vicente, Nelly, Osvaldo y Rodolfo, hijos políticos: Olga Abaca, Rosalía Abaca, Oscar Marone, Juana de Trentacosti, Elsa de Trentacosti, hermanos: Liboria, José, Salvador, Cayetana, Chichina, Vicente, Antonio y Juan, hermanos políticos, tíos, primos, sobrinos, nietos y demás deudos participan su fallecimiento e invitan al sepelio que se efectuará hoy a las 18, en el cementerio de G. Cruz. Casa mortuoria: Alberdi 1011, G. Cruz, Servicio casa Flores.

29|10|C|602|29|10

✝ **MARIA INGALLINA DE TRENTACOSTI.** - Q.E.P.D. - Falleció el 28-X-75. - C. A. S. R. y B. P. Los vecinos de su hijo: Manuel González, Clemente Cerroni, José Zangrandi, Asicio Alcaraz, Blanca de Cortez, Zaratte, Pintos y S. Ganzetta Wildmer, Américo Toledo y sus respectivas familias, participan con profundo dolor su fallecimiento e invitan al sepelio de sus restos.

29|10|F|99593|29|10

✝

YOLANDA VANZO VDA. DE MILANI
Q. E. P. D.
Falleció el 28-X-1975
C. A. S. R. y B. P.

Sus hijos: Nélida, Elio, Nerina, Agustino y Antonia; hijos políticos: Domingo Peña, Vicente Gatica, Exequiel Corvalán; hermanos políticos, sobrinos, nietos y demás familiares participan su fallecimiento e invitan al sepelio de sus restos al cementerio de Maipú, hoy a las 11 horas. Casa mortuoria calle Tropero Sosa s/n. Barrio María Cristina, Maipú. Servicio Cochería Timonieri, Calderón y López, Maipú.

29|10|F|99630|29|10

✝ **MARIA ROSA CAHIZA DE GALLARDO.** - Q.E.P.D. - Falleció el 28-X-75. - C.A.S.R. y B.P. Sus hijos: Rogelio y M. del Carmen Cayre, Sor Rosita (H.M.A.) y Antonia Gallardo; sus nietos: Mario, Eduardo e Irene Musri y Roger Cayre, Rosa Emilia, Francisco y Graciela, Ricardo y María Eugenia, Pablo, María Guadalupe y María del Carmen González, sus bisnietos: Amanda, Ernesto y Lorena, sus hermanos: Marcelino, Ema, Marta y Elisa, hermanos políticos: Otilia Palmieri, Estefanía Martínez y Cándido Ramos, sobrinos nietos y sobrinos bisnietos, participan con profundo dolor su fallecimiento e invitan a la misa de cuerpo presente que se oficiará en la parroquia del Corazón de María, Rodríguez y Martín Zapata, a las 10 hs. y a acompañar sus restos al cementerio de la Capital, casa de duelo: Clarck 421, Cdad.

29|10|C|572|29|10

✝ **MARIA ROSA CAHIZA DE GALLARDO.** - Q.E.P.D. - Falleció el 28-X-75. - C.A.S.R. y B.P. Su desconsolado hermano: Marcelino Cahiza; sus sobrinos: Dr. Angel Mendoza Gabardós, María Antonieta Cahiza, Marcelo Cahiza, Margarita Cruzado, Anatole Cahiza, Norma Marcianesi; sus sobrinos nietos: Dr. Mario Bianchi, Antonieta Mendoza, Angel Mendoza, Beatriz Jackas, Daniel Mendoza, Marina Aveni, Marcelino, Gabriel, José Luis, Teresita Adriana Mendoza, Margarita Cahiza, Aldo Resta, Gustavo, María de los Angeles, Ana Inés Cahiza, Osvaldo, Hugo, Ana María Cahiza, sobrinos bisnietos, participan con profundo dolor su fallecimiento.

29|10|C|578|29|10

✝ **MARIA ROSA CAHIZA de GALLARDO** - Q. E. P. D. - Falleció el 28-X-1975 - Sus hermanas: Marta Cahiza de Palmieri y Elisa Cahiza de Ramos; sobrinos, sobrinas políticas, sobrinos nietos, sobrinos políticos, bisnietos, participan su fallecimiento e invitan al sepelio de sus restos que se efectuará en el cementerio de la Capital en el día de hoy.

29|10|C|463|29|10

✝ **MARIA ROSA CAHIZA DE GALLARDO.** - Q.E.P.D. - Falleció el 28-X-75. - C.A.S.R. y B.P. Sus sobrinos familias de: José De De Gaetano, Raúl Angel, Ricardo Víctor, Roberto Segundo, Antonio Héctor, Margarita y María Inés de De Gaetano de Romagnoli, participan con pesar el fallecimiento de su tía e invitan al sepelio de sus restos.

29|10|F|99596|29|10

✝ **MARIA ROSA CAHIZA DE GALLARDO.** - Q.E.P.D. - Falleció el 28-X-75. - C.A.S.R. y B.P. Su hermana política: María Otilia Palmieri de Cahiza sus sobrinos: Olga Cahiza de Mastrascusa, Antonio Mastrascusa y Jorge Mastrascusa, participan con profundo pesar su fallecimiento e invitan al sepelio de sus restos.

29|10|F|99596|29|10

✝ **MARIA ROSA CAHIZA VDA. DE GALLARDO.** - Q.E.P.D. - Falleció el 28-X-1975. - Su hermana política: Estefanía M. de Cahiza; sus sobrinos: María Fany, Roberto, Armando y Liliana Camacho de Cahiza participan con profundo dolor su fallecimiento e invitan al sepelio de sus restos.

29|10|C|596|29|10

✝ **MARIA ROSA CAHIZA DE GALLARDO.** - Q.E.P.D. - Falleció el 28-X-75. - C.A.S.R. y B.P. Emma Cahiza de De Gaetano, participa con pesar su fallecimiento e invita al sepelio de sus restos.

29|10|F|99596|29|10

✝ **MARIA ROSA CAHIZA de GALLARDO** - Q. E. P. D. - Falleció el 28-X-1975 - Antonio Zabalza y señora participan con gran pesar el fallecimiento de la madre de sus amigos Carmen y Roger.

29|10|C|464|29|10

✝ **MARIA ROSA CAHIZA de GALLARDO** - Q. E. P. D. - Falleció el 29-X-1975 - El Partido Feronista Auténtico participa el fallecimiento de la señora madre de la compañera Antoñita, e invita al sepelio de sus restos.

29|10|C|522|29|10

✝ **MARIA ROSA CAHIZA de GALLARDO** - Q. E. P. D. - Falleció el 28-X-1975 - Sus amigos y vecinos: Norberto Ferrer y señora, José Moreno y familia, Aurelio Simonovich y familia, Ramón Jiménez y señora, Manuel Valls y familia, Rodolfo Ferrer y familia, Julio Moreno y familia, Roque Kaplan, Juana de Leoneli y familia, Carlos Schlachet y familia, familia Tejada-Lanza, Raúl Sari y familia, participan su fallecimiento e invitan al sepelio de sus restos.

29|10|C|537|29|10

✝ **MARIA ROSA CAHIZA de GALLARDO** - Q. E. P. D. - Falleció el 28-X-1975 - Angeles Gutiérrez de Moyano e hijos, participan su fallecimiento e invitan al sepelio de sus restos.

29|10|C|522|29|10

✝ **MARIA ROSA CAHIZA de GALLARDO** - Q. E. P. D. - Falleció el 28-X-1975 - Agrupación Peronista Trabajadores Educación, participa el fallecimiento de la señora madre de su compañera Antoñita, e invita al sepelio de sus restos.

29|10|C|522|29|10

✝ **MARIA ROSA CAHIZA de GALLARDO** - Q. E. P. D. - El personal directivo, docente, sociedad cooperadora y celadoras de la Escuela Nº 2 "Presidente Quintana", participan con profundo dolor el fallecimiento de la señora madre de su compañera de tareas señora Antonia Gallardo de González, e invitan al sepelio de sus restos.

29|10|C|234|29|10

✝ **MARIA ROSA CAHIZA DE GALLARDO.** - Q.E.P.D. - Falleció el 28-X-75. - C.A.S.R. y B.P. Pedro Martín y Cía., compañeros de oficina y personal de taller participan el fallecimiento de la madre política de su colaborador Sr. Roger Cayre e invitan al sepelio de sus restos.

29|10|C|573|29|10

✝ **MARIA ROSA CAHIZA DE GALLARDO.** - Q.E.P.D. - Falleció el 28-X-75. - C.A.S.R. y B.P. Calixto Gallardo, Yoly P. de Gallardo, Manuel Gallardo y Flia., participan con profundo pesar su fallecimiento y que sus restos serán inhumados hoy.

29|10|C|567|29|10

✝ **MARIA ROSA CAHIZA DE GALLARDO.** - Q.E.P.D. - Falleció el 28-X-75. - C.A.S.R. y B.P. El personal directivo, docente, no docente y alumnos de la Escuela del Magisterio participan el fallecimiento de la Sra. madre de la profesora María del C. Gallardo de Cayre y abuela de la preceptora Rosa Emilia González y ruegan una oración en su memoria.

29|10|C|566|29|10

✝ **CRISTOBAL HERMOGENES ROCAMORA** - Q. E. P. D. - Falleció el 28-X-1975 - C.A.S.R. y B.P. - Josefa Polaina, Julia Rocamora, Cayetano Ferraro; sus hermanos: Matías Alberto, Juan E.; sus hermanas políticas: Edelmira García, Amelia Lagos; sobrinos, nietos y demás deudos participan su fallecimiento e invitan al sepelio de sus restos hoy a las 17, en el cementerio de la Capital. Casa mortuoria: Paso de los Andes 867. Servicio casa Boito e hijos.

29|10|C|602|29|10

✝ **CRISTOBAL ROCAMORA.** - Q.E.P.D. - Falleció el 28-X-75. - Sus sobrinos: Salvador, José, Juan Martínez y Ana M. de Pappalardo y Flia., participan su fallecimiento e invitan al sepelio de sus restos.

29|10|C|538|29|10

✝ **CRISTOBAL HERMOGENES ROCAMORA** - Q. E. P. D. - Falleció el 28-X-1975. - Sus hermanos políticos Francisco Morillas y Manuela P. de Morillas; sus sobrinos Pío Enrique Dueñas, Pedro Otero, Juan Angulo, Rafael Arturo D'Angelo, José Ballester y sus respectivas familias participan con profundo dolor su fallecimiento e invitan al sepelio de sus restos.

29|10|C|576|29|10

✝ **CRISTOBAL HERMOGENES ROCAMORA** - Q. E. P. D. - Falleció el 28-X-1975. - La Comisión Directiva de la Sociedad Española de Socorros Mutuos de Mendoza, participa con profundo dolor el fallecimiento del familiar de los miembros directivos señores Salvador Martínez, Cayetano Ferraro y Matías Rocamora e invita al sepelio de sus restos.

29|10|F|99591|29|10

✝ **CRISTOBAL H. ROCAMORA.** - Q.E.P.D. - Falleció el 28-X-75. C.A.S.R. y B.P. - Vicente Pereyra y Flia., participan con profundo dolor su fallecimiento e invitan al sepelio de sus restos.

29|10|C|602|29|10

✝ **CRISTOBAL H. ROCAMORA.** - Q.E.P.D. - Falleció el 28-X-75. C.A.S.R. y B.P. - Evelia del Carmen Peña, sus hijos: Juan, Rafael y Luis Rocamora, participan su fallecimiento e invitan al sepelio de sus restos.

29|10|C|602|29|10

✝ **CRISTOBAL HERMOGENES ROCAMORA** - Q. E. P. D. - Falleció el 28-X-1975. - Jesús Carracedo y Flia., participan con profundo dolor su fallecimiento e invitan al sepelio de sus restos.

29|10|C|570|29|10

✝ **CRISTOBAL HERMOGENES ROCAMORA** - Q. E. P. D. - Falleció el 28-X-1975. - Sus vecinos: Santiago Maimone, Juan Trovato y Flia., Silvio Nardechia, Carlos Grandia y Flia., Familia Estrella, Alfredo Leva, Daniel Costabile, Rubén Sánchez y Flia., Francisco Giaquinta, Francisco Aguilera, Miguel Diblasi, Josefa Gullo de Poccel, Felisa Espada y Flia. participan con profundo pesar su fallecimiento e invitan al sepelio de sus restos.

29|10|C|584|29|10

✝ **CRISTOBAL ROCAMORA.** - Q.E.P.D. - Falleció el 28-X-75. - Carmen T. de Grandia, Miguel Grandia, José Luis Grandia y familias, participan el fallecimiento de su dilecto amigo e invitan al sepelio de sus restos.

29|10|C|483|29|10

✝ **CATALINA ELA GUARDIA VDA. DE PORCO** - Q.E.P.D. - Falleció el 28-X-1975 - Hijos: José, Juan, Ernesto, Laura, Lidia, Josefina Porco; hijos políticos: María Bertha Navarrete, Lidia Flores, Juan Palomo y Carlos Blanco; nietos: Claudia, Marisa, Adrián y Gabriel Porco, Laura Palomo; hermanos: Angel, Agustín, Ignacio, Félix, Pedro y Virginia Guardia; hermanos políticos: Leonor Espina, Lidia Miranda, Antonia Nieva, Josefa de Guardia y demás familiares participan su fallecimiento e invitan al sepelio de sus restos a efectuarse a las 11 horas, en el cementerio Capital. Casa de duelo: Videla Castillo 2256, Mendoza. Servicio Cochería Valverde, San Martín 2701, Mendoza.

29|10|C|598|29|10

✝ **CATALINA GUARDIA DE PORCO.** - Q.E.P.D. - Falleció el 28-X-1975. - Personal médico y enfermeras, participan el allecimiento de la madre política de su compañera Berta de Porco.

29|10|C|[illegible]|29|10

✝ **JUAN MORALES** - Q.E.P.D. - Falleció el 27-X-1975 - Su hija Isabel, su hijo político Juan Bajinay y nietos: Daniel y Hugo, participan con pesar su fallecimiento e invitan al sepelio de sus restos.

29|10|C|599|29|10

✝ **JOSE GALVEZ** - Q. E. P. D. - Falleció el 28-X-175. - Su esposa: Soledad Pérez de Galvez; sus hijos Olga de Martínez y Elva; hijo político: Antonio Martínez; nietos: Stela Mary, Walter Nelson, Oscar Darío, Hugo Edgardo y Néstor Fabián; hermanos políticos y demás familiares participan su fallecimiento e invitan al sepelio de sus restos hoy a las 18 horas en el cementerio de General Alvear. Casa mortuoria: Bartolomé Mitre 347, General Alvear. Servicio: Cochería La Santa Cruz, Pellegrini 201, General Alvear.

29|10|F|99625|29|10

✝ **ELINA COSTANZA BURGOS VIDELA.** - Q. E. P. D. - Falleció el 28 - X - 1975. - Su hermana: Delfina Burgos Videla; su hijo en el cariño: Ramón Heriberto Meza; sobrinos: Blanca Zapata Vda. de Robello y Matilde Zapata de Gibeaud, Elcira Burgos Vda. de Moyano; sobrinos políticos: Enrique Gibeaud, José Toriano, Lila Salina de Meza, sobrinos nietos y demás deudos, participan su fallecimiento e invitan al sepelio de sus restos a efectuarse hoy 18 horas en cementerio capital. Casa de duelo: Remedios Escalada 1843, Mendoza. Servicio: Cochería Valverde.

29|10|C|598|29|10

✝ **ELINA COSTANZA BURGOS VIDELA.** - Q. E. P. D. - Falleció el 28 - X - 1975. - Su sobrina: Matilde Nelly Zapata; sobrino político: Enrique P. Gibeaud; sobrinos nietos: Jorge Enrique, Edgar Ricardo y Silvia Matilde Gibeaud, participan su fallecimiento e invitan al sepelio de sus restos.

29|10|C|598|29|10

✝ **ELINA BURGOS VIDELA.** - Q.E.P.D. - Falleció el 28-X-75. - Sus sobrinos: Blanca Zapata de Robello, Roberto Robello, Ana Martínez de Robello, José Femenía, María C. Robello de Femenía, Mónica, Jorge, Roberto Mariano y Gustavo, participan el fallecimiento de su tía e invitan a acompañar sus restos.

29|10|C|546|29|10

✝ **ELINA COSTANZA BURGOS VIDELA.** - Q. E. P. D. - Falleció el 28 - X - 1975. - María Francisca Timoner de Burgos, Martha Lucía Burgos, Aída Burgos de Porta, Adriana Burgos de Aznar, Ricardo Porta y Juan José Aznar, participan con profundo pesar el fallecimiento de su querida tía e invitan al sepelio de sus restos.

29|10|C|604|29|10

✝ **ELINA BURGOS VIDELA** - Q.E.P.D. - Falleció el 28-X-75. - Sus primas y sobrinos: Aurora P. de Salinas, Isabel P. de Pites, Esther I. Ponce, Hilda E. Pites y Mario H. Costanzo invitan al sepelio de sus restos.

29|10|C|466|29|10

✝ **ELINA BURGOS VIDELA** - Q.E.P.D. - Falleció el 28-X-75. - El personal de la sección "Comunicaciones" de la agencia "Télam S.A." participa el fallecimiento de la señora tía del corresponsal en la provincia de San Juan, Heriberto Meza, e invita al sepelio de sus restos a realizarse hoy a las 16 en el cementerio de la Capital. Casa de duelo: Remedios Escalada de San Martín 1843, Ciudad.

29|10|F|22940|29|10

✝ **ELINA BURGOS VIDELA** - Q.E.P.D. - Falleció el 28-X-75. - El personal de la agencia Télam S.A. de Mendoza participa con dolor el fallecimiento de la señora tía del corresponsal en la provincia de San Juan, señor Heriberto Meza, e invita al sepelio de sus restos.

29|10|F|22940|29|10

✝ **ELINA BURGOS VIDELA** - Q.E.P.D. - Falleció el 28-X-75. - El personal de la agencia Télam S.A. de Mendoza: Enrique Romero, Lot de Paula Santos, Roque Martínez, Juan Carlos García, Andrés B. Funes, Ana María D'Onofrio, Moisés Tobelem, Luz de Dunne, Gloria Zain e Ibis Aguirre, participan con dolor el fallecimiento de la sra. tía del corresponsal en San Juan, sr. Heriberto Meza e invitan al sepelio de sus restos.

28|10|F|22940|29|10

✝ **ELINA BURGOS VIDELA.** - Q.E.P.D. - Falleció el 28-X-75. - Palmina G. Bora, Manuel y Antonia Marchena, Angela Calvente y Elena Alvarado, participan con profundo dolor su fallecimiento e invitan al sepelio de sus restos.

29|10|C|582|29|10

✝ **ELINA BURGOS VIDELA.** - Q.E.P.D. - Falleció el 28-X-75. - Orlando Contreras y familia, participan con profundo pesar su fallecimiento y ruegan una oración por su eterno descanso e invitan al sepelio de sus restos.

29|10|C|571|29|10

✝ **ELINA BURGOS VIDELA.** - Q.E.P.D. - Falleció el 28-X-75. - La Sociedad de "Damas Pro Glorias Mendocinas", participa con profundo pesar el fallecimiento de su querida secretaria y encargada del Museo General San Martín e invita al sepelio de sus restos.

29|10|C|542|29|10

✝ **ELINA BURGOS VIDELA.** - Q.E.P.D. - Falleció el 28-X-75. - Personal directivo, docente, club de madres y comisión cooperadora de la Escuela Mingo de Armanini Nº 146, participan el fallecimiento de la tía de las Sras. Cristina de Femenía y Ana de Robello e invitan al acompañar sus restos.

29|10|C|546|29|10

✝ **ELINA CONSTANZA BURGOS VIDELA.** - Q.E.P.D. - Falleció el 28-X-75. - La dirección y el personal de la Biblioteca Pública General San Martín participa el fallecimiento de la secretaria de la Asociación de Damas Pro Glorias Mendocinas e invitan al sepelio de sus restos.

29|10|C|519|29|10

✝ **ELINA CONSTANZA BURGOS VIDELA.** - Q. E. P. D. - Falleció el 28 - X - 1975. - José Luis Scaini, Azucena Salinas de Scaini y familia, Erich Núñez, Violeta Salinas de Núñez y familia y Hortencia Salinas, participan su fallecimiento e invitan al sepelio de sus restos.

29|10|C|598|29|10

✝ **AMADO DAJER.** - Q.E.P.D. - Falleció el 28-X-1975. - C.A.S. R. y B.P. - Su desconsolada esposa: María de Dajer; hijos: Emilia, Santos, Jesús, Blanca; hijos políticos: Pablo Parra, Martha Sánchez, Silvia Riveros, Norberto Lira, nietos: Patricia, Sergio, Claudia, Alejandra, Sandra, Marcela, Berenice, Amado, Jonas, Leandro, y demás deudos, participan su fallecimiento e invitan al sepelio hoy a las 11 cementerio capital. Se ruega no enviar flores, dicho importe donarlo a la Iglesia San Juan Marón. Casa mortuoria: Rufino Ortega 256, ciudad, Servicio: Casa Flores.

29|10|C|602|29|10

✝ **AMADO DAJER** - Q. E. P. D. - Falleció el 28 - X - 75. - Sus sobrinos: Olga Julia Nallem Vda. de Marun y familia, Orlando Abraham y Renée Nallem de Abraham y familia y Roberto Nallem, participan con hondo pesar su fallecimiento e invitan al sepelio de sus restos.

29|10|F|22858|29|10

✝ **JESUS AMADO DAJER.** - Q.E.P.D. - Falleció el 28-X-75. - Sus primos: Angel y Ramona; sus sobrinos: Marcela Josefina, Porota, Keto, Eduardo, Alipio, Pepe y Olguita, participan con profundo dolor su fallecimiento.

29|10|C|584|29|10

✝ **AMADO DAJER** - Q.E.P.D. - Falleció el 28-X-1975 - El cuerpo profesional, personal de administración y de enfermería de Clínica del Niño coop. de trabajo médico, participan el fallecimiento del padre de su compañera Blanca e invitan al sepelio.

29|10|C|541|29|10

✝ **JESUS AMADO DAJER.** - Q.E.P.D. - Falleció el 28-X-75. - Sus amigos: Gladys Navarro, Maggie Hormazábal, Luis Bauzá, Víctor Morales, Víctor Martino, Susana Videla, Nancy Campos, Luis Secchi, Edgardo Aguilar, Andrés Fernández y Carlos Barlek, participan con dolor el fallecimiento del padre y abuelo de sus amigos, Jesús, Silvia, Patricia y Claudia e invitan al sepelio de sus restos que se efectuará en el cementerio de la Capital el día 29-10-75 a las 11 hs.

29|10|C|574|29|10

✝ **JESUS AMADO DAJER.** - Q.E.P.D. - Falleció el 28-X-75. - Mario Lira y flia., participan con hondo pesar el fallecimiento del padre de su amigo Jesús e invitan al sepelio de sus restos.

29|10|C|557|29|10

✝ **AMADO DAJER.** - Q.E.P.D. - Falleció el 28-X-1975. - C.A.S. R. y B.P. - Sus amigos: Celina Ortiz y Flia., Basilio Tello y Flia., Antonio Córdoba y Charito Rodríguez, participan su fallecimiento e invitan al sepelio de sus restos.

29|10|C|603|29|10

✝ **MODESTA QUINTEROS DE GONZALEZ** - Q.E.P.D. - Falleció el 28-X-1975. - C.A.S.R. y B.P. - Su esposo: Ramón Eusebio González; hijos: Pedro, Ramón, Ciro, Francisco, Vidadel, Yolanda, Concepción y Francisca Noemí; hijos políticos: María Luisa, Aurelio, Teresa y Ramón José; hermanos y hermanos políticos, primos, sobrinos, nietos, bisnietos y demás deudos participan su fallecimiento e invitan al sepelio hoy, a las 16:30, en el cementerio de Capital. Casa mortuoria: Chaco 745, Las Heras, Mendoza. Servicio: Casa Boito e Hijos.

29|10|C|613|29|10

✝ **Escribano SOLANO AMADOR CORDERO.** - Q.E.P.D. - Falleció el 28-X-1975. - C.A.S.R. y B.P. - Su esposa: Clorinda María Silveyra; sus hermanos políticos: Bertha María Silveyra de Cuitiño, Manuel V. Silveyra, Astor y María Helena Lloveras de Silveyra, Gabriela Nelly de Haist y Walter Haist; sus sobrinos: Bertha Mercedes Cuitiño de Grimalt, Martha Florencia Cuitiño de Gracia, Manuel Alberto, Sofía Clorinda, Sor Patricia Cuitiño Silveyra, Sara Sofía Silveyra de Mulle, Manuel Enrique Silveyra, Rosa Clorinda Silveyra de Correas; sobrinos políticos: Miguel Grimalt, Orlando Gracia, Lilia González de Cuitiño, Armando Mulle, Hortensia Gómez Palma de Silveyra y Julio Adolfo Correas; sobrinos nietos y bisnietos y demás familiares participan su fallecimiento e invitan al sepelio de sus restos que se realizará en el cementerio de la Capital hoy, a las 18 horas. Casa de duelo: Av. España 1849, Ciudad. Se ruega no enviar flores.

29|10|C|612|29|10

PARTICIPACIONES

✝

SALVADOR JOSE GRIPPI
Q.E.P.D.
Falleció el 27-X-1975

Su desconsolada esposa: María Melalia Hudson; sus hijos: Leonardo Antonio, Salvador Luis y Rosa María Grippi; hijas políticas: Josefina María Carivale y Noemí Spoggi; su madre: Rosa Paris Vda. de Grippi; su hermano: Roque Pedro Grippi; su hermana política: Gladys Calderón; su futuro hijo político: Roque Raúl Bibou; sus nietitos: Marisa Esther, Leonardo Enrique y Silvana Beatriz Grippi y demás familiares, participan con pesar su fallecimiento y que sus restos fueron inhumados ayer en el cementerio El Moyano, Junín. Casa de duelo: Belgrano s/n. Mundo Nuevo, Junín. Servicio: Cochería Juan Alarcón e hijos, Junín.

28|10|F|17764|29|10|AD

✝ **SALVADOR JOSE GRIPPI.** - Q.E.P.D. - Falleció el 27-X-75. - Su madre: Rosa P. de Grippi; sus hermanos: Roque Pedro y Gladys Calderón de Grippi; sus sobrinos y sobrinos nietos, participan con profundo pesar su fallecimiento y que sus restos fueron inhumados ayer, en el cementerio de Barriales, Junín.

29|10|C|234|29|10

✝ **SALVADOR GRIPPI** - Q. E. P. D. - Falleció el 27-X-75. - Sus hermanos y sobrinos políticos: Ernesto Lino Hudson, Antonia Molina de Hudson, Hugo Hudson, Nélida R. de Hudson, Olga H. de Zambrana, Antonio Zambrana, Mirna I. H. de Brollo, Renée Brollo y sus respectivas Flias. participan con profundo dolor su fallecimiento y que sus restos fueron inhumados en el día de ayer.

29|10|F|99594|29|10

✝ **SALVADOR JOSE GRIPPI.** - Q.E.P.D. - Falleció el 27-X-75. - Sus sobrinos: Doctor Roque Mario Grippi y doctora María del Carmen Leiva de Grippi, y sus sobrinos nietos: Laura Beatriz y Roque Daniel, participan con pesar su fallecimiento y que sus restos fueron inhumados ayer.

29|10|C|369|29|10

✝

DESDE EL AEROPUERTO

Nuevos estudios sobre hierro y cobre serán realizados en Mendoza

En la tarde de ayer se trasladó a Buenos Aires en un Boeing de Aerolíneas Argentinas el geólogo Remo Rómulo Romani, director general de Minería de la Provincia. Viaja con la finalidad de activar algunos proyectos, amparados en la Ley 20.551 de promoción minera, los que se encuentran radicados hace tiempo en la Subsecretaría de Minería de la Nación, la que correría con la financiación.

Estos proyectos tienden a definir, en cifras reales, las expectativas relacionadas con minería, sobre todo de cobre y hierro en primera instancia. Expresó el geólogo Romani que verbalmente tienen la información de que esos planes están aprobados y de ser así —acotó— la provincia dispondría de una cifra del orden de los cuatro mil millones de pesos moneda nacional para definir estas expectativas mineras en números.

Explicó que la mayoría de los yacimientos de hierro incluidos en este plan están ubicados en el departamento de Malargüe. Algunas de estas manifestaciones ferríferas con que cuenta la provincia han sido explotadas esporádicamente, sin que nunca se hayan hecho estudios que permitan cubicar y saber de antemano qué hay y cómo se disponen los cuerpos mineralizados y así encarar una explotación razonable.

El segundo de los proyectos está relacionado con el Plan Cordillerano, que en cuanto al cobre señaló la zona de Paramillos Sur, que en el concepto del geólogo Romani no ha sido terminada de definir. El nuevo estudio que se procura efectuar tendería a revisar toda la información que se acopió hace casi una década, reactualizarla y con un mayor trabajo de exploración poder definir también con números esa expectativa cuprífera que es la de mayor importancia para la provincia.

Dijo luego el geólogo Romani que contando con los fondos para poder financiar esta exploración, en el caso del hierro, efectuarían labores mineras tales como perforaciones, galerías, etc., para llegar a saber qué magnitud tiene. De acuerdo a eso, de acuerdo al número que se establezca, ya se podría hablar de una segunda etapa que sería la industria relacionada con la presencia de minerales de hierro en la zona.

En cuanto al yacimiento de cobre, definirían con labores mineras de tipo de perforaciones a diamantes, los bloques de mineral que existen y las leyes que tienen. Afirmó que en Paramillos Sur el cobre en superficie no existe y está totalmente lixidiado por un fenómeno natural de disolución de los minerales de cobre, por las precipitaciones pluviales, formándose sulfatos de cobre que van hacia la profundidad. En un determinado momento y profundidad, cuando no hay oxígeno y el ambiente químico es de reducción, ese sulfato pasa a sulfuro, precipita como calcocina que es un mineral de cobre que en su molécula es bastante rico, ya que tiene un 78% de cobre metálico. Eso —agregó— forma una especia de manto que generalmente se ubica a unos 70 u 80 metros de la superficie y que puede ser del 1 al 1,5% y abarca bastante extensión. Esta es la configuración general de este tipo de depósito de Paramillos Sur, que está dentro de la familia de la mina El Teniente, en Chile, ya que éste es un yacimiento muy especial y casi único en el mundo. Ambos están dentro de la familia conocida como pórfidos cupríferos, de donde proviene el 80% del cobre que se produce hoy, proveniente de minas. También se los llama cobres porfídicos.

También presentará otro proyecto relacionado con la revisión y recopilación total y puesta en marcha de una serie de manifestaciones de talco. Mendoza abastece prácticamente todo el mercado nacional y si hay más posibilidades de explotar, aquél lo absorbería. De esta manera se podrían suplantar algunas importaciones de caolines, con una producción mayor de talco. Esta exploración global permitirá tener pautas de cuáles son los parámetros que controlan la mineralización de talco.

Operativo de vacunación oral Sabin

La Subsecretaría de Acción Social de la Municipalidad de la Capital informó que mañana y el viernes, la Dirección de Sanidad Municipal realizará, a través de las unidades sanitarias a su cargo, un operativo de vacunación complementario del Operativo de Vacunación Oral Sabin que ha organizado el Ministerio de Bienestar Social.

La vacuna ha sido provista por el ministerio. De acuerdo con lo informado, los interesados deberán concurrir a las unidades, de 8 a 12 y de 14 a 17, donde serán atendidos por personal especializado de la comuna.

Realizarán un homenaje a Alfredo Bufano

El viernes, con motivo de cumplirse el 25º aniversario del fallecimiento de Alfredo R. Bufano, se realizará un acto de homenaje a este consagrado poeta.

Lo organiza un núcleo de autores que fueron sus amigos: Antonio de la Torre, de San Juan; Américo Calí y Luis R. Casnati, de Mendoza.

Se efectuará en nuestra ciudad, pero aún no se ha determinado la sala.

Centro juvenil de estudios políticos

Un grupo de jóvenes afiliados y simpatizantes del Partido Demócrata, ha constituido el Centro de Estudios Políticos y Sociales "Ricardo Videla", cuya Junta Promotora la integran los jóvenes Juan C. Agustín, Javier E. Merino, Juan Perineti, Luciano Peltier y Arturo Guardiola.

Esta asociación, que colaborará con la citada agrupación política, se desempeñará con autonomía en los campos de su actividad cultural, y tiene dos objetivos fundamentales: 1) Hacer conocer y difundir el programa del Partido Demócrata en todos los campos de su programática, tanto en lo económico como en lo social, jurídico, ideológico y político; 2) Preparar a sus miembros juveniles, capacitándolos para el ulterior desempeño de las funciones públicas, evitando la improvisación en materia de gobierno que trae aparejada —se expresa— medidas inconsultas y fuera de la realidad.

El Centro "Ricardo Videla" consta de dos categorías de miembros: activos, hombres y mujeres entre 18 y 35 años, y vocacionales los que, fuera de ese límite de edad, contribuyan a la misión de la entidad a través de su orientación, conferencias, reuniones vecinales, publicaciones, etc.

El público tendrá libre acceso al local de conferencias de la entidad para que, a manera de "Cabildo Abierto", jóvenes y adultos traigan al seno de la corporación sus anhelos e inquietudes".

Comienza hoy simposio de medicina

En el salón de actos de la Municipalidad de Mendoza se realizará hoy, a las 10, el acto inaugural del 6º Simposio Nacional de Medicina Interna, que organiza la Sociedad Argentina de Progresos en Medicina Interna, Capítulo Argentino de la Sociedad Internacional de Progresos en Medicina Interna.

Participarán destacados profesores y académicos de las distintas cátedras de medicina interna del país y locales. El simposio tiene el auspicio de la Facultad de Ciencias Médicas de la UNC, Sociedad Médica de San Juan, Círculo Médico de Mendoza, Sociedad de Medicina Interna de Mendoza, Sociedad de Patología Regional de Mendoza, y Círculo Médico de San Luis.

Luego del acto de apertura, al que concurrirán autoridades civiles y universitarias de la provincia, el profesor Rodolfo Muratorio Posse pronunciará una conferencia sobre "Iatrogenia", y el doctor Raúl Abaurre, disertará sobre "Formación del internista".

Finalizado el acto los asistentes al simposio serán agasajados con un lunch en las instalaciones del Golf Club Mendoza. A las 21, en el microcine del Palacio Municipal, comenzarán las comunicaciones científicas sobre la Diabetes, que culminarán mañana. En esa oportunidad empezarán las de Antibióticos y Citostáticos, en horario de 8 a 12, y de 21 a 24.

Colación de grados en la Universidad "Maza"

La Universidad Privada "Juan Agustín Maza" realizará hoy su sexta colación de grados. Serán conferidos los grados universitarios a farmacéuticos, bioquímicos, ingenieros electromecanicos, ingenieros en dirección de empresas, agrimensores, licenciados en química industrial, licenciados en enología e industrias frutihortícolas y profesores de matemáticas, física y cosmografía y química y merceología.

Los actos preparados comenzarán a las 11 con una misa en la basílica de San Francisco y la ceremonia de entrega de los diplomas se hará a las 17.15 en el teatro Independencia.

El programa preparado para esa ocasión comenzará con el Himno Nacional y seguirá con la lectura de resoluciones del consejo superior, juramento profesional a los graduados, entrega de diplomas, distribución de premios, palabras del egresado con mayor puntaje y discurso del rector de la universidad, ingeniero Roberto De Rossetti.

Premios

Recibirán medalla de oro, por el año 1974, los siguientes egresados: ingeniero electromecánico Carlos Alberto Rodríguez; profesora de matemática, física y cosmografía María Cristina Vargas; licenciada en química industrial Lía Susana Civit; bioquímica, Mabel Nora Svanella y farmacéutica Silvia Eliana Civit.

Medallas de plata recibirán las farmacéuticas Susana Beatriz Cabrini, Luisa Marina Echeverría, Carmen Noemí Sánchez, Angélica Lucía Squatini y Stella Maris Toffolon.

Por el año 1975 recibirán medallas de oro el ingeniero electromecánico Alberto Eugenio Díaz; la profesora de matemáticas física y cosmografía María Eugenia Romero, el profesor en química y merceología Agustín Edgardo Cortopassi, el farmacéutico Raúl Fernando Marianetti, la bioquímica Teresa Modesta Fiori y el licenciado en enología Miguel Rafael Sanmartino. Las medallas de plata correspondieron a las profesoras María Cristina Artac y Elizabeth M. Lodula; a las farmacéuticas Liliana María Atala y Raquel Gallego y a la bioquímica Sara Nidia Galomarde.

Respuesta

(Viene de la página 4)

dices preexistentes, ya que ello constituía un derecho adquirido.

Clasificación de escuelas por zonas

Se están realizando las gestiones pertinentes ante el Ministerio de Hacienda para hacer efectiva la bonificación por ubicación y características en la forma propuesta por la comisión mixta designada al efecto.

Ley de Educación: Es criterio de la Intervención que una vez que se constituyan las autoridades legislativas sean elevados a consideración de las Cámaras los proyectos del magisterio.

Anteproyecto elevado por C.O. M.A.C.: Respecto de la modificación de los artículos Nº 174 y 175 del decreto 85/59, reglamentario de la ley 2476, se encuentra a estudio para la elaboración del proyecto respectivo.

Sin otro particular, hago propicia la oportunidad para saludar a usted con distinguida consideración.

Comunicación telefónica

El secretario ejecutivo de la entidad gremial informó que recibió respuesta telefónica de Buenos Aires según la cual los proyectos de titularización en Enseñanza Media y jubilación para docentes han sido firmados por el doctor Angel Federico Robledo, ministro del Interior y llegarán a la Provincia para su efectivización inmediata.

Por otra parte hoy, en horas de la mañana, mantendrán una reunión con el Interventor Federal, doctor Luis María Rodríguez, a quien recabarán respuesta oficial en materia salarial.

Educacionales

Casa del Maestro. — La filial San Martín de esta entidad ha organizado cursos de recuperación o nivelación para alumnos primarios de bajo rendimiento. Serán dictados gratuitamente por docentes socios de la entidad. Además informó que próximamente comenzará el desarrollo del programa oral de los cursos para categoría directiva.

Escuela "Domingo F. Sarmiento". — Mañana, a la 1, se realizará en esta escuela una función de teatro a cargo del elenco infantil de teatro de la Universidad Nacional de Cuyo.

Dirección Provincial del Menor. — La subcomisión gremial de esta repartición ha citado a los maestros de esa dependencia, para hoy, a las 18, en Godoy Cruz 310.

Remplazos en escuelas primarias

Hoy ofrecerán remplazos en las siguientes escuelas:

Nº 32, "Felipe Varela", a las 11, de enseñanza común, turno intermedio, con 23,5 puntos.

—Nº 34 "Sanidad Argentina", a las 11, de música, con 21,575 puntos.

—Nº 86, "Rafael Obligado", de Dorrego, Guaymallén, a las 13.30, de enseñanza común, turno tarde, con 10,197 puntos.

—Nº 97, "Pedro Nolasco Ortiz", de Los Corralitos, Guaymallén, a las 10.30, de enseñanza común, con 20,885 puntos.

—Nº 107, "Tito O. Laciar", de Villa Nueva", Guaymallén, a las 10, de jardín de infantes.

—Nº 203, "Teresa O'Connor", de Chacras de Coria, a las 13.30, de enseñanza común, con 12,56 puntos.

—Nº 207, "Julio Mayorga", de Carrodilla, Luján, a las 13.30, de jardín de infantes o de enseñanza común con experiencia.

—Nº 123, "Ricardo Báez", de Las Heras, a las 14, de dibujo.

—Nº 231, "General José de San Martín", a las 10, uno de música y uno de dibujo, con comienzo de lista o a docentes en ejercicio de enseñanza común con experiencia.

—Nº 241, "Guillermo Brown", de Tres Porteñas, San Martín, a las 14, uno de enseñanza común y uno de educación física con cualquier puntaje.

—Nº 321, "Juan Galo Lavalle", de Lavalle, a las 11, de Dibujo.

—Nº 328, "Ramón Arrieta", de Gustavo André, Lavalle, a las 8.45, de enseñanza común.

—Nº 329, "Virginia Correa", de Costa de Araujo, Lavalle, a las 9, de enseñanza común.

—Nº 339, "José Fuchs", de El Plumero, Costa de Araujo, Lavalle, a las 8.30, de enseñanza común, con el máximo puntaje.

—Nº 343, de Jocolí, Lavalle, a las 10, de enseñanza común.

—Nº 35, de educación integral, a las 13, de enseñanza común.

—Nº 332, "Patricio Sguazzini", de 3 de Mayo, Lavalle, a las 1 de enseñanza común.

—Nº 167, "Remedios Escalada de San Martín", de Pedregal, Maipú, a las 11, de enseñanza común.

—Nº 236, "Lino Hudson", de Chapanay, San Martín, a las 14 de enseñanza común.

—Nº 364, "María Zara de Guiar", de Barrio Urquiza, Tunuyán, a las 11, de enseñanza común.

Remplazos en escuelas secundarias

Ofrecerán remplazos las siguientes escuelas:

Nº 2-BT- "Miguel A. Pouget" de Bermejo, el viernes a las 10, tres horas de Geografía, de 1er. año y tres de 2º año.

—Nº 3-ET- Química, de Junín, mañana a las 11, seis horas de Historia, de 1º y 2º años.

—ENET Nº "Ing. Pablo Nogués", hoy a las 10, tres horas de inglés, de 4º año y cuatro horas de Análisis Matemático, de 4º año, turno tarde.

Campamentos Educativos. — La inspección regional de educación física, de Patricias Mendocinas 970, primer piso, comunicó que está abierta la inscripción para profesores de esa especialidad que quieran desempeñarse como directores de plantas de campamentos en el período diciembre-marzo. Los interesados deben concurrir de 9 a 12.

Inspección Sección M. Lavalle. — El personal directivo de las escuelas de esa sección deberá dejar en la escuela "Presidente Desqui", hoy de 8 a 14, la información solicitada y los formularios sobre necesidades de útiles y elementos de limpieza.

S.U.T.E. — La secretaría gremial comunicó a los docentes de Capital, Las Heras, Guaymallén y Godoy Cruz, que pueden retirar las tarjetas para la cena de camaradería del día del celador, de la sede gremial, Godoy Cruz 310, de 9 a 13 y de 17 a 21.

La misma entidad ha citado para hoy a las 20 a los inspectores afiliados a fin de elaborar el mandato para el plenario de mañana.

Reunión en San Carlos. — Los directores de las escuelas de San Carlos fueron convocados a reunión para hoy a las 17, en la escuela Nº 412 "Matías Zapiola".

CRONICA POLICIAL

Estado en que quedó el garage de una de las viviendas de San Martín, luego de la explosión. El techo se desplomó sobre un vehículo Rastrojero.

Destrozos registrados en un bar y restaurante de Rivadavia.

Hubo tres atentados con bombas en el Este

Los artefactos explotaron en un restaurante y 2 viviendas

RIVADAVIA. — Una bomba de regular poder fue colocada en el bar y restaurante "El Grillito", situado en República del Líbano y Fausto Arenas de esta ciudad.

El artefacto colocado por desconocidos hizo explosión a la 1,15 de la madrugada y produjo daños de consideración en las instalaciones del comercio y ninguna persona resultó herida.

El comercio es propiedad de Adolfo Luis Ferreyra, de 30 años de edad, que vive en una casa contigua al salón donde se produjo el atentado, quien había procedido a cerrar las puertas del local alrededor de las 11,30 según señaló a LOS ANDES, motivo por el cual a la hora en que se produjo la explosión el lugar permanecía desierto.

La señora Eulalia Petrona Agüero, que vive en la casa de Ferreyra expresó que momentos antes de producirse el estallido, se encontraba cerrando los postigos de una habitación y que observó que tres hombres se hallaban junto a una moderna camioneta Chevrolet con cobertura pintada totalmente de blanco, y que al comprobar que eran observados por la moradora de la casa optaron por huir en forma apresurada. A los pocos segundos de retirarse los desconocidos la bomba estalló en la puerta de acceso al edificio.

Adolfo Luis Ferreyra, informó que los daños sufridos alcanzan a la suma de 80.000 pesos. Por su parte la brigada de explosivos de la policía constató que el artefacto explosivo sería de construcción casera.

La explosión ocasionó la rotura de vidrios en viviendas vecinas y la consiguiente alarma en el vecindario.

En San Martín

Otro artefacto explosivo fue ubicado en la vivienda de Emilio Páez, residente en calle L, lote 7 del barrio Villa del Carmen de San Martín.

La explosión hizo volar el portón del garage, afectó la puerta de entrada y provocó rotura de vidrios y puertas. La onda expansiva dañó también al automóvil Torino, propiedad de Páez. No fueron estimados los daños por el damnificado, quien actuaría en la zona con esa actividad.

En tanto, el último hecho terrorista se registró en la casa de Juan Carlos Marconi, a quien también se vinculó a la quiniela, de calle Pedro Molina mo capitalista de quiniela, según fuentes que frecuentan 525, donde el estallido de una bomba causó serias pérdidas en ese inmueble y en los vecinos. A raíz del estallido fue arrancado de cuajo el portón del garage, derrumbándose el techo que cayó sobre un Rastrojero. Asimismo soportaron los efectos de la detonación casi todas las dependencias del domicilio, rompiéndose vajilla y rajándose muebles. Las fincas vecinas resultaron con ventanas y puertas dañadas.

Roban en una entidad bancaria de Tunuyán

Ladrones, probablemente menores, robaron 432 pesos en monedas de un peso y diversas hojas de una chequera en la sucursal de la ciudad de Tunuyán del Banco de Mendoza.

El delito fue denunciado a funcionarios de la Seccional 15ª por José Humberto Baglieri, empleado de la entidad crediticia, quien descubrió el hecho al concurrir a iniciar su jornada de trabajo. Los malvivientes penetraron por una puerta que da a los fondos del local y ya en el interior del edificio se apoderaron del dinero y las hojas de una chequera perteneciente a un cliente.

Hoy agasajarán al vicecomodoro Santuccione

Al cumplir hoy su primer año al frente de la repartición será agasajado el jefe de Policía, vicecomodoro Julio César Santuccione.

A partir de las 19 en dependencias del Cuerpo de Infantería se realizará un desfile de efectivos. En la oportunidad marchará por primera vez la agrupación del Cuerpo Femenino. Al finalizar la ceremonia el jefe de Policía recibirá una medalla credencial.

Por su parte, la Dirección Bomberos inaugurará a las 20.30, en la explanada del Palacio Policial, la primera exposición, con material usado desde la fundación de esa dependencia. La muestra estará habilitada hasta mañana a las 20. Actuará además la banda de música de la repartición. Personal de bomberos efectuará demostraciones sofocando incendios simulados.

Señora que había desaparecido fue hallada sin vida

SAN MARTIN. — Se presentó en la seccional 12a. de Policía, con asiento en esta ciudad, la denuncia sobre el extravío de una persona de sexo femenino, de 66 años, llamada Sara Zalazar y con domicilio en calle Chacabuco 492 de la ciudad de San Martín, quien vestía saco y falda color negro, mocasines, cabellera canosa y de mediana altura. La denuncia fue puesta por un hijo de ésta.

En horas de la mañana, fue encontrado un cadáver que coincidía con los detalles de la denuncia, en las aguas del canal Norte, a la altura de la calle Tucumán. La víctima fue remitida a la morgue judicial para su posterior identificación.

Desbarrancó un tractor y hubo dos heridos

Alrededor de las 18 ocurrió en Uspallata un accidente que arrojó dos lesionados de consideración. El hecho se produjo al desbarrancarse el tractor que conducía Ernesto Segundo Ossandón, argentino, mayor de edad, con domicilio en barrio Hotel de esa localidad, quien presta servicios en una empresa de construcciones viales. Este llevaba como acompañante a José María Cortez, argentino, mayor de edad que reside en Punta de Vacas.

Cuando la máquina realizaba maniobras en las inmediaciones del Arroyo Los Horcones, por causas que aún no han sido determinadas se precipitó a un barranco de 200 metros de profundidad.

Ossandón y Cortez resultaron con lesiones de gravedad, por lo cual fueron asistidos en un centro hospitalario de esta capital donde quedaron internados.

Clausura por 30 días a un local de loterías

Una agencia de loterías de esta capital fue clausurada por un mes y su titular condenado a pagar dos mil pesos de multa al haberse constatado diversas infracciones al Código de Faltas.

El juez de faltas, doctor Ricardo E. Sigal Rubinsteins resolvió condenar a Antonio Castelino a la pena de dos mil pesos de multa en suspenso (infracción a los artículos 67, 70, incisos 1º y 19º del Código de Faltas); decomisar el dinero y demás elementos secuestrados por considerarlos expuestos al juego; clausurar la agencia de loterías ubicada en calle San Juan 1085 por el término de treinta días (artículo 23 Código

Frustraron un asalto en un domicilio

Un asaltante solitario fracasó en su intento de asaltar un domicilio en Villa Hipódromo, al ser reducido por uno de los moradores, logrando, sin embargo, darse a la fuga.

Celestino Videla, que denunció el hecho en la comisaría 27a., dijo que al concurrir a atender un llamado a la puerta de su vivienda, de calle Paso de los Andes 1485, se encontró con un sujeto que le apuntaba con un arma de fuego. El hombre armado le expresó que "estaba desesperado y que no se resistiera", conminándolo a que le entregara dinero y objetos de valor. Antes de que el atraco se consumara, otro ocupante de la casa, Alfredo Faustino Vicencio, sorprendió al malviviente, con quien se trabó en lucha. El desconocido, ante el cariz que tomaba la situación, optó por huir del lugar.

Régimen de concurso para no docentes aprobó la UNC

El rectorado de la Universidad Nacional de Cuyo, por ordenanza Nº 59, dictada en la vispera, aprobó el régimen para la provisión de cargos de la planta del personal no docente, que abarca desde el ingreso hasta los sistemas de concursos para promociones y remplazos transitorios.

El instrumento legal, confeccionado por la asesoría de Asuntos Laborales de la UNC., fue consultado previamente a todo el personal no docente, el que aportó numerosas iniciativas, muchas de las cuales fueron aceptadas por la asesoría e incorporadas al régimen aprobado.

El anterior régimen, contenido en la ordenanza Nº 14 de 1971, fue suspendido por adolecer de numerosas fallas, captadas a través de la aplicación en concursos realizados. El régimen aprobado tiene capítulos que legislan sobre ingreso y los cambios de clase o categorías, los concursos y los remplazos, estableciendo en forma minuciosa las condiciones y formas a adoptar en cada caso.

La norma de referencia permitirá cubrir por concurso aquellos cargos que están exceptuados de lo dispuesto en el decreto nacional Nº 386/73, que prohíbe, por razones de economía, efectuar designaciones para funciones no docentes.

Estado del tiempo

MAXIMA: 25,2ºC
MINIMA: 14,4ºC

El Observatorio Meteorológico Regional informó que la temperatura mínima registrada ayer en El Plumerillo fue de 14,4 grados, a las 6.30. La máxima alcanzó una marca de 25,2 grados, y se anotó a las 16.

Hoy

Pronóstico. — El pronóstico para hoy anticipa "nubosidad variable, con poco cambio de temperatura".

ANTENAS AUTO RADIO MAREL
EN VENTA EN:
DISTRIBUIDORA DEL OESTE
RIOJA 2163
T. E. 218729

Económicas

Una tradicional firma inmobiliaria cumple hoy 61 años de actividad

Hoy tendrá lugar un suceso de características no comunes en materia de aporte urbanístico. Se trata del "Gran Loteo Arizu", construído sobre un parcelamiento efectuado por la Sociedad Anónima Viñedos y Bodegas Arizu y realizado por la conocida firma inmobiliaria Casa Baccarelli que cumple en la fecha 61 años de actividad al servicio del progreso mendocino en esta expresión dinámica de actividad.

El Loteo Arizu, ubicado sobre las calles Belgrano y Minuzzi de la ciudad de Godoy Cruz consta de ocho manzanas incorporadas al cono urbano, dotadas de servicios y de todo otro elemento integrativo de una moderna infraestructura que incluye redes de agua potable, alumbrado, colectores cloacales, hidrantes, pavimentación, calzadas y cordones de hormigón, así como acequias revestidas.

Los expertos en materia urbanística han señalado públicamente que el Loteo Arizu merece destacarse como uno de los ejemplos más expresivos realizados en el país por el esfuerzo mancomunado de dos empresas identificadas en un mismo afan de modernización.

La iniciativa comprende 197 lotes que han surgido de un proyecto estudiado y realizado por el martillero público Miguel R. Baccarelli y analizadas sus factibilidades por la Sociedad Anónima Viñedos y Bodegas Arizu, firma que resolvió contratar con Casa M. Baccarelli la coordinación, supervisión de obras de infraestructura y la promoción de las ventas. Por su parte Casa M. Baccarelli contrató con Crónica Ingeniería de Proyectos la preparación de la documentación técnica y la consiguiente aprobación total.

La celebración del 61º aniversario de la fundación de la Casa M. Baccarelli, fundada por don Miguel Narciso Baccarelli, encuentra a esta tradicional empresa inmobiliaria mendocina, estrechamente vinculada a la evolución urbanística y edilicia regional, en la plenitud de una voluntad realizadora que tiene en el Gran Loteo Arizu el testimonio más acabado de una vocación de afirmación empresaria proyectada sobre la comunidad.

Mañana hará asamblea anual el BUCI

Mañana celebrará asamblea general ordinaria en la sede de casa central, Espejo 256 de ciudad, el Banco Unión Comercial e Industrial de Mendoza Ltdo. La reunión dará comienzo a las 18 y la convocatoria alcanza a los delegados elegidos en asambleas de entidades cooperativas cuando éstas tienen crecido número de afiliados.

El orden del día a tratar incluye la consideración de la memoria y balance, estado de resultados y cuadros anexos, informe del síndico y proyecto de distribución de excedentes correspondientes al ejercicio cerrado al 30 de junio anterior; actualización revalúo contable, ley 19.742; modificación del reglamento para elección de delegados sectoriales; elección de 4 consejeros titulares por tres años, 6 consejeros suplentes, 1 síndico titular y 1 síndico suplente, por un año.

Movimiento del Mercado de Vinos

Apreciable actividad desarrolló el Mercado de Vinos local. En la oportunidad se registraron 167 operaciones cuyo monto ascendió a 33.659.948 pesos.

El volumen comercializado fue de 69.894 hectolitros, y se logró un precio promedio de $ 598,52 por hectolitro para los vinos tintos; $ 380,14 para los criollos y claretes, y $ 476,43 para los tipos blancos.

Cooperativa Vitivinifrutícola de Productores de Rivadavia Limitada

COMUNICADO

Comunicamos a nuestros asociados que el día 16 de Noviembre de 1975, se realizará la ASAMBLEA GENERAL ORDINARIA y que el día 1º de noviembre de 1975 vence el plazo para presentar listas de pre-candiatos con la renovación parcial del Consejo de Administración conforme al artículo 14 de nuestros estatutos.

CONSEJO DE ADMINISTRACION

29 de octubre de 1975.

Rivadavia - Mendoza

29|10|F|22592|29|10

Cooperativa Eléctrica Popular de Rivadavia Ltda.
RIVADAVIA (Mza.)

Convocatoria

De conformidad a lo establecido en el Art. 85º, inc. "q" de los estatutos de la COOPERATIVA ELECTRICA POPULAR DE RIVADAVIA LIMITADA, el Consejo de Administración convoca a sus asociados a ASAMBLEA GENERAL ORDINARIA (fuera de término), que se llevará a cabo el día sábado 29 de noviembre de 1975, a las 9 horas, en su local de calle Sarmiento Nº 528, para tratar el siguiente

ORDEN DEL DIA:

1º — Designación de dos (2) asambleístas para que, juntamente con el vicepresidente y secretario, firmen el acta.
2º — Lectura y consideración de la memoria, balance general, cuadro demostrativo de pérdidas y excedentes, inventario e informe del síndico, corrrespondiente al XX Ejercicio, cerrado el 30 de junio de 1975.
3º — Consideración del revalúo por decreto ley Nº 20.337/73.
4º — Consideración de la propuesta de distribución de excedentes.
5º — Elección de una comisión escrutadora de cinco (5) miembros, para que verifique el escrutinio.
6º — Elección de:
a) Tres consejeros titulares, por un período de dos (2) años, para renovar parcialmente el Consejo de Administración, en remplazo de los señores Andrés Arnut, Danilo Cazzoli y César A. Plastina.
b) Tres consejeros suplentes, por un período de un (1) año, en remplazo de los señores Félix Bastán, Marcial Pérez y Dionisio G. Navarro.
c) Síndico titular y suplente, en remplazo de los señores Armando Altare y Alberto Escribano, respectivamente.

JOSE J. GONZALEZ — Secretario
DANILO CAZZOLI — Vicepresidente

Artículo Nº 52: Las asambleas se celebrarán el día y hora fijados, siempre que se encuentren presentes por lo menos la mitad más uno de los socios con voto. Transcurrida una hora después de la fijada en la convocatoria sin conseguir quórum, ella se celebrará cualquiera sea el número de socios presentes y sus decisiones serán válidas.

29|10|F|22593|29|10

SCUDERIA 80 anuncia un nuevo sorteo.

Si usted es suscriptor de los Grupos ANDINOS: 131/A, 132/B, 174/A, 227/B, 239/A, 361/B, 277/A, 306/B, 338/A, 347/B, 352/B, 363/A, el 3 de Noviembre a las 19.30 horas, acérquese hasta el Concesionario BARRANCOS S.A. en José Vte. Zapata 361, MENDOZA, Ciudad.

Allí se adjudicarán los 24 coches FIAT que corresponden al nuevo sorteo.

Si está pensando en participar de la licitación, recuerde que puede entregar su oferta hasta 5 minutos antes de que comience el mismo. Sería muy grato contar con su presencia. Pero permita que nos adelantemos a desearle toda la suerte del mundo.

SCUDERIA 80
Plan de Ahorro

ADMINISTRACION DE GRUPOS CERRADOS S.A. DE AHORRO PARA FINES DETERMINADOS. Personería Jurídica acordada por resoluciones de la Secretaría de Estado de Justicia de la Nación Nº 6471 de fecha 28/12/67 y Nº 1686 de fecha 27/8/68. Planes aprobados por Resolución de la Inspección General de Personas Jurídicas de la Nación Nº 0121 de fecha 10/1/72, y Nº 0002 del 30/12/74. Entidades aseguradoras Sud América Terrestre y Marítima, La Rural S.A. e Libertad Cía. Argentina de Seguros S.A. e Sud América Cía. de Seguros de Vida S.A.

Premier: dos films de acción siguen en cartel

En tercera semana de exhibición entrará hoy en el Premier "El hombre relámpago" y "Los Doberman al ataque". La primera, dirigida por Henry Levin y David Lowell Rich, fue estelarizada por Fred Williamson.

Se filmó en Technicolor en Hong Kong, Kowloon, Hollywood y algunas locaciones del Oeste de los Estados Unidos. Es una historia de intriga internacional cuya acción se desarrolla a través de demostraciones de artes marciales, conocidas generalmente como "kumefu".

El personaje principal, al estilo de James Bond, es un hábil karateca en la vida real y desempeña un papel de aventurero frente a peligrosos obstáculos, al transportar un millón de dólares en efectivo, desde un banco de Hong Kong hasta México.

"Los Doberman al ataque es un pasaje en la vida de un hombre que va de compras a una enorme tienda. En el baño de caballeros, dos muchachones lo asaltan y lo dejan allí. Cuando despierta, ve que la tienda está vacía y cerrada, pero lo vigilan perros asaltantes, enseñados a tal fin. Dirigió y escribió el guión Frank De Felitta.

El actor de color Fred Williamson.

"El sol rojo" otra semana en el Opera

El Opera ofrecerá en segunda semana de exhibición "El sol rojo", película estelarizada por Charles Bronson, Alain Delon, Ursula Andrews, Toshiro Mifune y Capucine.

Dirigió Terence Young sobre argumento de Laird Koenig y guión de Denne Bart Petiaclers, Williams Roberts y Lawrence Roman. Se ofrece en copia nueva.

La historia está inspirada en un hecho real ocurrido en Arizona en 1871, cuando los blancos intentaban someter a los indios. Llega entonces el primer representante diplomático del Japón y tras el correspondiente viaje por mar, debe atravesar todo el país con destino a Wáshington, sobre un tren en el cual se transporta un valioso cargamento de oro.

El convoy es asaltado por una banda que además de apoderarse del oro se lleva también un valioso sable que el diplomático trae como presente de su gobierno al gobernante de Estados Unidos.

Se produce entonces un insólito choque entre representantes de dos sistemas de lucha: el del samurai y el del pistolero del far west.

Complementan el reparto Luke Merenda, Tony Dawson, Hiroski Tanaka, Jules Peng, Satoski Nakamura y Joan Hamilton. La música fue compuesta por Maurice Jarre y la fotografía es de Henri Alekan.

Como complemento se dará "Un asesinato es un asesinato".

Takakura Ken en sangrienta acción.

"Yakuza" o la mafia en el Japón

En segunda semana se proyectará a partir de la fecha en el Roxy la película "Operación Yakuza" que, según informa Warner Bros, ofrece una nueva atracción cinematográfica: la mafia en el Japón.

Se trata, según las estadísticas, de un fenómeno nuevo en el país del sol naciente, tan respetuoso de la ley, que tiene preocupada a la policía nipona. Yakuza es una organización criminal del tipo de la mafia y que crece rápidamente. Representa en el Japón a la sociedad del bajo mundo que controla el vicio y el entretenimiento al margen de la ley.

Se rodó en Eastmancolor y Panavisión y se utilizó por primera vez la nueva cámara manual Panaflex, de enfoque panorámico, para las escenas de persecusiones y combates.

Actúan Robert Mitchum, Takakura Ken y Brian Keit entre muchos otros luchadores y karatecas. Dirigió Sidney Pollack.

Complementa "Contrato en Marsella", con Michael Caine, Anthony Quinn y James Mason.

Festival de Brasil en el Cinema

Roberto Carlos

Cinematográfica Cuyo presenta a Roberto Carlos junto con las máximas voces populares del Brasil. El título de la película es "El festival delirante del Brasil" y se estrenará hoy en el Cinema.

En la noche alucinante de la música brasileña, Roberto Carlos canta "Lobo malo", "La enamorada de un amigo mío", "Todo va para el infierno", "Michirica", "Yo te amo", "Jesucristo" y "La montaña", entre otros temas.

Lo secundan Wilson Simonal, Elis Regina, Rita Lee, Milton Nascimento, Luiz Gonzaga (Jr) y "Os Mutantes".

Se rodó en Eeastmancolor.

"Madame Pipí y los tres hombres de oro"

El Lavalle estrenará en la fecha "Madame Pipí y los tres hombres de oro", película que según se nos anticipa relata las peripecias de tres aprendices de ladrones al estilo humorístico de la antológica "Rififí".

En el estilo del mencionado film o de "Los desconocidos de siempre", esta producción francesa se titula en su idioma original "No porque uno no tenga nada que decir, debe callarse la boca". El argumento refiere que un trío de ladrones planea un golpe importante. Se trata de robar la caja de caudales de un banco cuya pared da a los baños de una estación de ferrocarril.

"Madame" Pipí es la encargada de los baños y es su vigilancia la que deberá burlar la banda para acceder al tesoro. Los roles centrales están a cargo de Bernard Blier (el cerebro), Michael Serrault, Jean Lafebvre y Tsilla Chelton.

"Un fantasma en el paraíso", en el Selectro

"Un fantasma en el paraíso" se titula la novedad que exhibirá a partir de la fecha el Selectro. Dirigió Brian de Palma y protagonizaron Paul Williams, William Finley, Jessica Harper y gran elenco de nuevos valores.

La música fue compuesta por Paul Williams y el film recrea la historia de Fausto en el ámbito musical moderno.

Brian de Palma está considerado como uno de los mejores directores de la joven generación norteamericana. Desde 1969 tenía la idea de realizar el film que nos ocupa, inspirado por espectáculos de rock, como lo de Rolling Stones y Alice Cooper, que incorporaron el género de horror en sus actuaciones.

Desde su base en Nueva York, según nos informan las gacetillas de Fox, de Palma se dio cuenta de que la música rock era la forma estética más importante de la actual generación y que podía ser presentada en cine de una nueva manera. Según se nos anticipa, de Palma logra con "Un fantasma en el paraíso" la primera comedia musical de "rock-horror" de la historia del cine.

Estelar reparto en la película "Terremoto"

Charlton Heston

Charlton Heston, Ava Gardner, George Kennedy, Lorna Greene, Genevieve Bujold, Richard Roundtree, Barry Sullivan y Pedro Armendáriz (Jr,) conforman la parte principal del elenco de "Terremoto", film que hoy entrará en séptima semana de proyección en el Center.

El Instituto de Sismología pronostica un temblor en el área. El regente alerta a la guardia nacional y emite un aviso público. Poco tarda en estallar la tragedia.

La tierra se abre por todas partes en la ciudad de Los Angeles; las carreteras se hunden, los autos se estrellan y las torres de alta tensión se desploman.

Casi simultáneamente el dique hace explosión y las aguas inundan el área de Hollywood-Wilshire.

Lo dicho está entretejido con un drama familiar pero este cede ante el terrorífico fenómeno de la naturaleza. Dirigió y produjo Mark Robson.

"Una fuga a toda vela", en el América

Louis de Funes.

"Una fuga a toda vela" se titula el film que ofrecerá a partir de hoy el América. El artista principal es el cómico francés Louis de Funes.

El argumento refiere que André Castagnier vence en las regatas de San Remo con el "Petit Baigneur", un velero que ha diseñado para los astilleros del señor Chaumiane, su patrón. Chaumiane, sin entrerarse del triunfo, despide a Castagnier a causa del fracaso que, por un error de cálculo, éste origina en la botadura de un nuevo barco.

Pero el velero es un éxito comercial, por lo cual el armador intenta recuperar a su empleado, originándose varios enredos en los que intervienen, además de los nombrados, la señora Chaumiane, los hermanos de Castagnier y Marcello, un italiano interesado en el negocio.

Es una realización de Robert Dhery. Acompañan al conocido bufo de Funes, Andrea Parisy, Robert Dhery y Colette Brosset entre otros. Se filmó en Franscope y Eastmancolor.

Quintanilla: actuará hoy "Swing Tempo"

El quinteto de jazz "Swing Tempo" ofrecerá un recital hoy a las 21.30 en el Quintanilla, con el programa de dimos ayer. De este modo se clausurará el "V ciclo de música popular 1975" que organizó la Municipalidad de la Capital.

BUENAS NOTICIAS

A cualquier hora. Y más ahora que Ud. aprendió a ser la mejor ama de casa del mundo, puede preparar sin muchas complicaciones un exquisito: Helado Torraico. Gustos en crema rusa y el que a Ud. o a los suyos les guste. Helados Torraico son sanos y son ricos. Y... no cuestan más. Helados Torraico. - Adolfo Calle 42 - Dorrego. 27|10 F|22230|29|10-A

"La película" estrenará en la fecha el cine Cóndor

"La película", realización de José María Paolantonio, estrenará hoy el Cóndor. Integran el reparto Ernesto Bianco, Marilina Ross, Diana Maggi, Ricardo Spalter, Osvaldo Terranova, Fernanda Mistral, Héctor Pellegrini, María del Carmen Valenzuela, Cacho Espínola, Nora Cullen, Osvaldo Bonet, Blanca Silván y los Trisinger.

Un momento de la realización de Paolantonio.

El argumento se basa en una idea de José María Paolantonio y Ernesto Fers, cuya trama describe las andanzas de un equipo de filmación en un tranquilo pueblo del interior del país y va narrando con mucho humor, según se nos anuncia, las peripecias que los pobladores del lugar comienzan a vivir cuando el equipo aparece con sus cámaras, reflectores y demás implementos de trabajo que, para la gente del pueblo, están rodeados por un halo de misterio y seducción.

Se rodó en exteriores en Cañuelas, es Eastmancolor. La fotografía es de Miguel Rodríguez. Gustavo Beytelmann ("Los gauchos judíos") compuso la música. Es una producción de "Helicón", al igual que "La Raulito" y presenta "Distrifilms".

Schumann y Shostakovich en un concierto

Un concierto compuesto por "Quinteto Op. 44" de Shumann y "Quinteto Op. 57" de Shostakovich se ofrecerá hoy a las 21 en el Auditorium Galli.

Estará a cargo del "Cuarteto de Cuerdas" y el pianista Alberto Vázquez. En violines, Narciso Benacot y Miguel Román Puebla; el viola Higinio Iurlina y en violoncelo Alberto Pontino.

El citado conjunto se presentará el 3 de noviembre a las 18 en el salón dorado del Teatro Colón de Buenos Aires.

OFERTAS DE FRIGORIFICO DON PEDRO S.R.L.

QUESO CUARTIROLO Doble crema, el kg.	$ 34,00
PRE PIZZA Grande	$ 13,50
DULCE DE BATATA El kg.	$ 29,00
QUESO CASCARA COLORADA En barra, el kg.	$ 49,00
PALETA COCIDA El kg.	$ 59,00

SABADO ABIERTO TODO EL DIA

VENTAS POR MAYOR Y MENOR
SALTA 1384-Tel. 259376 - Mza.

29|10 F|22866|29|10

2ª SEMANA DE RISAS CON EL SOLDADO CHAMAME
CARLOS BORCOSQUE y HORACIO MENTASTI presentan: EL SOLDADO CHAMAME
Los Chiflados dan EL GOLPE
"UN GOLPE DE HUMOR" EASTMANCOLOR
NELLY LAINEZ, CARLITOS SCAZZIOTA, RAFAEL "PATO" CARRET, CARLOS VANONI, RAUL RICUTTI, la actuación especial de JULIO DE GRAZIA, RICARDO CASTRO RIOS, ALBERTO IRIZAR, MARILU y la escultural NOEMI CERATTO
dirección ENRIQUE DAWI
además: "YO TENGO FE"
Cine GRAN REX

BUSCARON LA LIBERTAD CON ASTUCIA Y VALENTIA
EL GRAN ESCAPE (The Great Escape) United Artists COLOR PANAVISION
APTA TODO PUBLICO
STEVE McQUEEN, JAMES GARNER, CHARLES BRONSON, JAMES COBURN, RICHARD ATTENBOROUGH
Además: BOB HOPE en ME EQUIVOQUE DE NUMERO
Producción y Dirección de JOHN STURGES
TEATRO City

Una joya del Cine
¡La película que impactó al mundo entero!
Un film de Luis Buñuel
GRAN PREMIO FESTIVAL DE VENECIA
Pura..aún sumergiéndose en la más sórdida vida!
Belle de Jour (Bella de día)
Catherine Deneuve, Michel Piccoli, Jean Sorel
Zonda
Cine Teatro AVENIDA
Además: LA SEDUCCION

2ª Semana SENSACIONAL EXITO CONT. DE 14 a 24 hs. ROXY
Primero "Operación Dragón" ahora "OPERACION YAKUZA" ofrece una nueva atracción diferente a todo lo que Ud. ha visto
LAS ARTES MARCIALES CON TODOS SUS SECRETOS !!!
OPERACION YAKUZA
ROBERT MITCHUM, TAKAKURA KEN, BRIAN KEITH
TECHNICOLOR
PROHIBIDO MENORES 18 AÑOS

7ª Semana SENSACIONAL EXITO! EXCLUSIVAMENTE CENTER
Una Manera Distinta de Conocer y Sentir el Horror de una Catástrofe
TERREMOTO (EARTHQUAKE)
PREMIADA CON 3 OSCARS POR LA ACADEMIA DE HOLLYWOOD
PROHIBIDA MENORES DE 14 AÑOS
CONT. DE 14 A 24 TERREMOTO se exhibe a las 14.10, 16.30, 18.50, 22.15

PREMIER ESPECTACULAR PROGRAMA DE ACCION!
3ª Semana
PERROS GUARDIANES ENTRENADOS PARA MATAR!
LOS DOBERMAN AL ATAQUE
JAMES BROLIN, SUSAN CLARK, EARL HOLLIMAN
DONDE LAS AGUILAS SE ATREVEN
PROHIBIDA MENORES 18 AÑOS

Un reparto explosivo en un western fuera de serie!!!
CHARLES BRONSON, ALAIN DELON, URSULA ANDRESS, TOSHIRO MIFUNE
un film de TERENCE YOUNG
EL SOL ROJO
EASTMANCOLOR — PROH. MEN. 14 AÑOS
Jean-Claude BRIALY, Stephane AUDRAN, Catherine SPAAK
Se empieza deseando la muerte de alguien. Después...
COLOR
UN ASESINATO es UN ASESINATO
DISTRIBUYE DEMEVE
2ª semana de éxito HOY Gran Cine OPERA

La más aclamada fantasía de Rock-Horror!
GRAN PREMIO FESTIVAL DE CINE FANTASTICO DE AVORIAZ (FRANCIA)
PROH. MEN. 18 AÑOS
UN FANTASMA EN EL PARAISO
PAUL WILLIAMS - WILLIAM FINLEY
UNA LECCION DE VIDA PARA TODAS LAS EDADES!
ART CARNEY OSCAR al Mejor Actor
HARRY: UN VIEJO BUENO. TONTO: UN GATO SABIO.
"HARRY y TONTO"
TECHNICOLOR
HOY Cine SELECTRO

DIVERSION PARA TODA LA FAMILIA..!
HUMOR... RISAS... ES LA SUPER COMEDIA DEL AÑO!
LOUIS DE FUNES
UNA FUGA A TODA VELA
APTA PARA TODO PUBLICO
COLOR UN FILM INTERPRETADO Y DIRIGIDO POR ROBERT DHERY
ANDREA PARISY - FRANCO FABRIZI - JACQUES LEGRAS
"Me siguen llamando Trinity" (TRINITY IS STILL MY NAME)
Nuevamente juntas... las manos derecha e izquierda del diablo!
TERENCE HILL BUD SPENCER
APTA PARA TODO PUBLICO
Color de luxe
HOY GRAN CINE América
LAVALLE 327 TEL. 255666 REFRIGERACION

ROBERTO CARLOS canta como nunca
CINEMA HOY Sensacional Estreno CONT DE 14 A 24
en la noche alucinante de la música
★LA MONTAÑA ★JESUCRISTO ★YO TE AMO ★LOBO MALO
★LA ENAMORADA DE UN AMIGO MIO
★MICHIRICA ★TODO VA PARA EL INFIERNO
El Festival Delirante Del Brasil
LAS MAXIMAS VOCES POPULARES DEL BRASIL TECNICOLOR
Wilson Simonel - Elis Regina - Rita Lee - Milton Nascimento
Luis Gonzaga Jr. Os Mutantes
COMPLEMENTA
CHAPLIN COMEDIA DE ARTE
CHARLIE CHAPLIN - BEN TURPIN COPIA NUEVA CENTRO FILM
PROGRAMA APTO PARA TODO PUBLICO

LUXOR DESDE HOY CONT. DE 14 A 24
¡LA MAFIA DEL BAJO MUNDO, EN EL JUEGO DE LA MUERTE!
ANTHONY QUINN MICHAEL CAINE JAMES MASON TECNICOLOR
CONTRATO EN MARSELLA
Empleaba su arma más cruel: ¡sus propias manos!
Cleopatra Jones TECHNICOLOR
PROHIBIDA MENORES 18 AÑOS

CINES Y TEATROS

CENTRO

AMERICA - Hoy de 13.45 a 24 hs.: "UNA FUGA A TODA VELA" y "ME SIGUEN LLAMANDO TRINITY".
AVENIDA - Hoy de 14 a 24 hs.: "BELLE DE JOUR" y "LA SEDUCCION".
CENTER - Hoy de 14 a 24 hs.: "TERREMOTO" y "DIBUJOS".
CITY - Hoy de 14 a 24 hs.: "EL GRAN ESCAPE" y "ME EQUIVOQUE DE NUMERO".
CINEMA - Hoy de 14 a 24 hs.: "EL FESTIVAL DELIRANTE DEL BRASIL" y "CHAPLIN COMEDIA DE ARTE".
CARIBIAN - Cerrado por arreglos.
CONDOR - Hoy de 14,20 a 24 hs.: "LA PELICULA" y "LOS VAMPIROS LAS PREFIEREN GORDITAS".
LAVALLE - Hoy de 14.30 a 24 hs.: "MADAME PIPI" y "EL GENDARME DE SAINT TROPE".
LUXOR - Hy de 14 a 24 hs.: "CONTRATO EN MARSELLA" y "CLEOPATRA JONES".
OPERA - Hoy de 14 a 24 hs.: "EL SOL ROJO" y "UN ASESINATO ES UN ASESINATO".
REX - Hoy de 14 a 24 hs.: "LOS CHIFLADOS DAN EL GOLPE" y "YO TENGO FE".
PREMIER - Hoy de 11 a 24 hs.: "LOS DOVERMAN AL ATAQUE" y "DONDE LAS AGUILAS SE ATREVEN".
ROXY - Hoy: "OPERACION YAKUZA" y "LOCURA EN EL OESTE".
SELECTRO - Hoy 21 hs.: Noticiario Panamericano; "HARRY Y TONTO" y "UN FANTASMA EN EL PARAISO".
AUTOCINE BROADWAY - Hoy 21.15 hs.: "ASESINATO EN CATAMOUNT" y "SAFARI 5.000 MILLAS".
GRAN AUTOCINE MENDOZA - Hoy 21 hs.: "LAS DESVENTURAS DE ALFREDO" y "CIERTA CLASE DE TERNURA".
EL CERRO CINE AUTO - El Challao. - Hoy, 21.15 hs: "BARRIO CHINO" y "EL DON HA MUERTO".

TEATROS

TEATRO INDEPENCIA HOY: 21, Ciclo Buen Cine "REBELDE SIN CAUSA" y "QUE ESTOY HACIENDO EN MEDIO DE UNA REVOLUCION".

GODOY CRUZ

PLAZA - Hoy 21.30 hs.: "Maridos en vacaciones" y "La gran ruta".
SPORTSMAN - Hoy 21.15 hs.: "Con la tentación en la piel" y "La frontera del diablo".

MAIPU

IMPERIAL - Hoy 21.30 hs.: "Robin Hood" y "El atleta más grande del mundo".

PALMIRA

COLON - Hoy 21.15 hs.: "007 James Bond y el hombre del revólver de oro" y "Mister Majestyk".

SAN MARTIN

CERVANTES - Hoy 21.30 hs.: "Bronson el aventurero" y "Aeropuerto 75".
MAYO - Hoy 21.30 hs.: "Se me subió la mostaza" y "El coloso de Roma".
MONUMENTAL - Hoy 21.15 hs.: "El muerto" y "Hotel alojamiento".

RIVADAVIA

DUCAL - Hoy 21.15 hs.: "conserje en condominio" y "Mi hermano el mafioso".

SAN RAFAEL

IDEAL - Hoy de 14 a 24 hs.: "Papillón" y "Africa secreta".

Notas Sociales

Casamientos

En la capilla del Colegio María Auxiliadora será bendecido el 14 del corriente, a las 21.45, el casamiento de la señorita Juana Lemos Gómez y el doctor Jorge Luis Romero. Serán padrinos por la novia, el señor Pedro Paz Lemos y su señora Hortensia Gómez Lemos y, por el novio, el señor José Romero y su señora Elba Scagliotti. Testificarán esta ceremonia la señora Amalia Gómez Lemos de Martorana y el señor Rogelio Scalvini y el acto civil, por realizarse el día anterior, la señorita Lilian Tomba y el doctor Horacio Pereyra.

BUENOS AIRES, 28. — El padre Raúl Storni celebrará la boda de la señorita Graciela López Colombres Velasco y el señor Jorge Omar Campos el 8 de noviembre, a las 18, en la capilla del Colegio Santa María, de La Lucila. Actuarán como padrinos por la novia, el señor Horacio López Colombres y su señora María Beatriz Velasco Correa Alvarez, y por el novio, el señor Pedro W. Campos y la señora Jesús Adelina Rodríguez. El 7 se efectuará el acto civil y oficiarán de testigos el señor Luis Helguera y la señorita Isabel Canatelli, por la novia, y el señor Alberto G. Craibe y la señora Marta Reussi de Coda, por el contrayente.

Reuniones

El señor Héctor Antonio Latino y su señora Adriana Bustos Brandi, reunieron a las amistades de su hija María Lourdes, que cumplió años.

—La comisión directiva de la Sociedad de Beneficencia se reunirá mañana, a las 18.30, en el domicilio de su presidenta, señora Griselda Romano de Baquero Suárez.

Misas de acción de gracias

Con una misa de acción de gracias, que se rezará el sábado, a las 19, en la capilla del Colegio Sagrado Corazón, celebrará 25 años de vida religiosa la madre María Rosa Carrizo. El oficio es ofrecido por el Centro de Ex Alumnas del mencionado colegio.

—El señor Humberto Biscardi y su señora Marcela Ferreira, harán oficiar una misa hoy, a las 19, en la capilla del Colegio María Auxiliadora, para dar gracias por los 15 años que cumple su hija Mónica Graciela.

Enfermos

Mejorada la señora Josefina Orozco de Muñoz.

—Restablecida, después del nacimiento de su hijo Sebastián, la señora María Cristina Burgos de García Bissutti.

—Enferma delicada la doctora Carmen Romero.

—Se recupera de la operación a que fue sometida la señora Cirila Castro de Benelbaz.

—Luego del nacimiento de su hijo se encuentra mejor la señora Celia Alejandrina París de Boubli.

LA PLATA, 28. — Se acentúa la mejoría de la señora Inés Paterson de Couto Sciesa, que fue operada.

MONTERREY, California (EE. UU.), 28. — Es satisfactorio el estado de la señora María Elena Irañeta Erice de Arancibia y el de su hijo Cristóbal.

BUENOS AIRES, 28. — La señora María Gracia Rigón de Aguirre Mayorga se repone luego del nacimiento de su hija Georgina.

Viajeros

De Chile, la señora Adriana Cisternas de Mena.

—De Buenos Aires, la señora María Luisa Noel de Noel.

—A Buenos, los señores Julio David y Angel Freites Oviedo.

—A Buenos Aires, la señora Marta Mayorga de Aguirre.

—A Japón y Europa, la señora Fedora de Potenza.

—A Córdoba, la señorita Norma Erlinda Freites.

—A Buenos Aires, la señorita Marta Virginia Fayad.

Misas y funerales

Se oficiarán misas:

Hoy, a las 20.30, en la basílica de San Francisco, por el alma de la señora Marta Lucía Ceretti de Stura, en el aniversario de su fallecimiento.

—Mañana, a las 19, en la parroquia del Inmaculado Corazón de María, por el alma del señor Carlos Molina Civit, en otro aniversario de su nacimiento.

Elina Costanza Burgos Videla

Su fallecimiento. — Silenciosamente, como transcurrió su vida, falleció ayer en esta ciudad, Elina Burgos Videla. Consagró 42 años al cuidado del patrimonio histórico de la provincia atesorado en el Museo General San Martín, que sostiene y dirige la Asociación de Damas Pro - Glorias Mendocinas. Allí se desempeñó durante tan largo tiempo como secretaria, volcando su conocimiento y cariño en cada una de las valiosas piezas que se conservan y bordando con delicadas manos facsímiles de la gloriosa Bandera de los Andes, o atendiendo a los niños de las escuelas o a altos funcionarios, diplomáticos, historiadores e investigadores que a diario llegaban para escudriñar en cada objeto o en cada documento el pasado cuyano.

Nieta del benefactor del departamento Las Heras, don Marcos Burgos y bisnieta del Ayudante Mayor de Cívicos Pardos que acompañó al Libertador General San Martín, don Angel Correas, bebió desde la cuna la importancia y el valor de la historia mendocina y nacional.

Dictó conferencias por emisoras locales durante años; de su puño y letra está estampada en libros la historia profícua del Museo San Martín y de la Asociación de Damas Pro Glorias Mendocinas.

Llegó al museo en 1932 y desde entonces hasta ayer fue su celosa guardiana.

Actuó además en otras instituciones tales como San Vicente de Paul y gozó de la más amplia confianza de las destacadas señoras que ocuparon la presidencia de la Asociación a la que se volcó con cariño y dedicación.

Con ternura especial y con bondad propia de las almas cristianas fue generosa en el más amplio sentido de la palabra.

Sus 77 años estuvieron dedicados así, simplemente, a honrar a la patria con su modesto y valioso trabajo.

El pesar provocado por su desaparición se verá sin duda puesto de manifiesto en la ceremonia de su sepelio que se realizará hoy, a las 18, en el cementerio de la capital.

Inscriben para una exposición canina

La Segunda Exposición Canina Internacional y por el campeonato argentino de todas las razas, está organizando el Kennel Club Mendoza.

La muestra tendrá lugar los días 22 y 23 de noviembre en el Gimnasio Municipal Nº 2 "Juan XXIII", de Alpatacal 3100. La exposición podrá ser visitada el 22, de 18 a 24, constituyéndose así en la primera muestra canina nocturna. El domingo estará habilitada de 9 a 13.

Actuará de árbitro el juez británico Ken Bauden y las inscripciones se recibirán hasta el 12, en horario de comercio, en Colón 484. Hasta el momento, según los organizadores, han comprometido su participación criadores de distintas partes del país y de Chile.

El Kennel Club Mendoza ha invitado a visitar la exposición a las escuelas de Cuyo, habrá a tal efecto, acceso libre.

Zona Este

Santa Rosa

Origina problemas el traslado de docentes

SANTA ROSA. — La disposición de la Dirección General de Enseñanza Primaria, que resuelve los traslados de docentes de la provincia de reciente sanción, origina graves problemas al desarrollo general de la educación.

En efecto, producir masivos movimientos de docentes a esta altura del periodo lectivo lesiona gravemente el desarrollo normal de la enseñanza, tanto en el lugar desde donde son trasladados como a la escuela que las recibe.

En estas zonas rurales el problema se multiplica, pues escuelas, ubicadas en zonas apartadas o distantes del Gran Mendoza, han quedado sin personal, pues se dan casos en que el 50% de las docentes han sido trasladadas, quedando la escuela sin maestras y ante el grave problema de lograr a esta altura del año lectivo, aspirantes disponibles y dispuestas a cubrir las vacantes producidas.

Esto en el aspecto administrativo a lo que deberá agregarse el serio problema técnico educativo, que a sólo un mes de la finalización de clases, cuando debe realizar cada docente la evaluación final del rendimiento de cada educando, la docente que debe hacerlo ya no está al frente del grado.

Los traslados por lo general, son desde estas zonas rurales hacia los grandes centros, por lo que se produce ahora un desplazamiento masivo de docentes, desde todas las escuelas de éstas, creando multiplicidad de problemas a sus directivos.

Se podría haber esperado un mes más y recién disponer las medidas, para que en período de vacaciones puedan tomarse las providencias del caso.

Junín

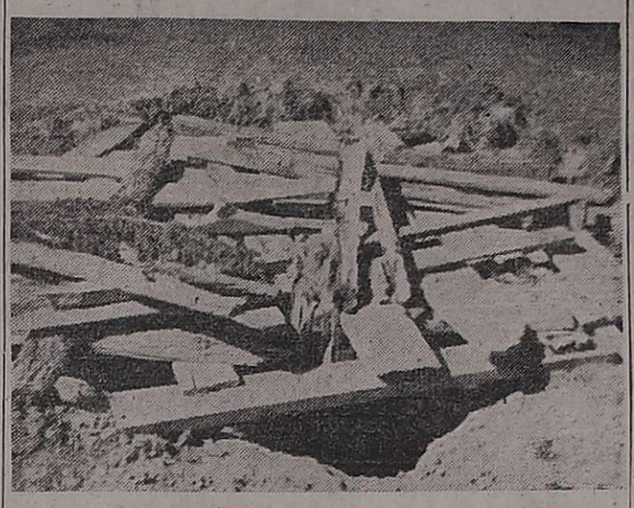

El pozo semicubierto.

Peligro en una escuela

JUNIN. — Un grupo de padres de los alumnos que asisten a la Escuela Provincial Nº 268 "Juan Espada" que funciona en el distrito Los Barriales de ese departamento denunciaron a LOS ANDES, que desde hace mucho tiempo en el patio del establecimiento existe un pozo séptico que se ha hundido lo que no deja de representar un peligro constante para sus hijos.

El pozo, pese a los continuos reclamos que se han hecho ante la dirección de la escuela y ésta a su vez a las autoridades superiores de la Dirección General de Escuelas permanece tapado provisoriamente con una precaria empalizada.

Agregan los padres, que este problema además de ser factor de peligro constante para la vida de 150 niños constituye una fuente de desagradables olores y de infección que envuelve en forma permanente a la atmósfera donde alumnos y maestros tienen que desarrollar sus tareas diariamente, lo que afecta sin duda al rendimiento de las labores escolares.

Destacan también los padres, que ese pozo fue hecho hace unos 9 meses por la Dirección de Construcciones de la Provincia y que se derrumbó por fallas técnicas tales como la falta de una pared circular de ladrillos tipo panal que se acostumbra realizar en estos casos para mayor seguridad. El pozo, felizmente, dicen los vecinos, se derrumbó durante las horas de la noche por lo cual ninguna persona resultó afectada.

La Paz

Presentación del elenco de la universidad

LA PAZ. — En el local de la Escuela Primera Junta el elenco de teatro de la Universidad Nacional de Cuyo, presentó la obra "Por simpatía".

La velada teatral se realizó por el auspicio de la Dirección Municipal de Cultura y la colaboración de la Escuela Nacional Nº 92, de Villa Antigua, y contó con una numerosa concurrencia.

Se creará un coro de la Municipalidad

LA PAZ. — La Dirección Municipal de Cultura ha iniciado la creación de un coro municipal mixto.

Cuenta para ello con la colaboración de las profesionales señora Margarita Irene Britos de Navarro y la señorita Edilia Noemí Torres y periodicamente ha ofrecido la Universidad de Cuyo su colaboración con la presencia de un profesional en coros, para supervisar lo que se vaya realizando en el medio.

Está abierta la inscripción para niños y adultos que deseen integrar el referido coro, a los cuales les será clasificada la voz, para su posterior incorporación. Los interesados pueden asistir ante la oficina de la Dirección de Cultura, para registrar su inscripción.

Rivadavia

Conferencia sobre historia de la cultura

RIVADAVIA. — Con los auspicios de la Facultad de Ciencias Exactas y Físico Naturales y de la Escuela Nacional de Educación Técnica Nº 1 "Santa María de Oro", de este departamento, se realizará un ciclo de jornadas culturales en el salón de actos de la Cooperativa de Electrificación Rural Sud Río Tunuyán, situado en Lavalle 641.

Hoy, a las 17, habsá una conferencia sobre "Filosofía de la Matemática en la República Argentina", a cargo de la profesora Gloria Isabel Prada.

También en la oportunidad se proyectará una película. Se trata "Retrato de Nueva Inglaterra" que muestra paisajes y costumbres de esa región norteamericana.

San Martín

Visita de la soberana estudiantil

Olga del Carmen Cavalli

SAN MARTIN. — Visitó nuestra corresponsalía, la flamante Reina de los Estudiantes de San Martín, señorita Olga del Carmen Cavalli, que obtuvo recientemente su cetro en las instalaciones de Casa Italia durante los actos organizados por la Semana Estudiantil Católica.

La soberana, que cuenta 15 años de edad, vino acompañada de su madre, señora Olga Catena de Cavalli.

La joven reina representó al Colegio Nacional "Gral José de San Martín", cursa el cuarto año y hasta este momento ostenta el más alto promedio de las demás divisiones en el año que cursa. Y en materia de deportes, practica vóley, tenis y natación (ha intervenido en campeonatos). Cree ser buena compañera y pese a gustarle mucho Química, piensa seguir Abogacía. Virreina resultó la señorita Nora Gavosto, representante de la Escuela de Artes Femeninas "Josefa Capdevilla", establecimiento donde ejerce de profesora, la madre de la reina que nos visitó.

PRENDAS de TEMPORADA MAS LIMPIAS!
Tintorería TRI
RETIRA y ENTREGA a DOMICILIO SIN RECARGO
25 de MAYO 765-Tel. 247807
40 agencias en el Gran Mendoza

PROHIBIDO LUCIR ROLLOS
Modele su cuerpo en pocos días. Tratamiento rápido y eficaz (venga a comprobarlo).
9 DE JULIO 1357
6º Piso - Departamento 12
TELEFONO 254072
29|10|C|423|29|10

CLUB HIPICO MENDOZA
Comisión directiva tiene el agrado de invitar a sus asociados a la
Asamblea General Ordinaria
a realizarse el día domingo 2 de noviembre de 1975, a las 9.30 en su sede social, sita en el Parque General San Martín.
COMISION DIRECTIVA.
29|10|F|22561|29|10

MUTUAL DE AYUDA ENTRE EL PERSONAL DIESEL DEL F.C.G.S.M. Ltda
CONVOCATORIA
La comisión directiva de la "MUTUAL DE AYUDA ENTRE EL PERSONAL DIESEL DEL FERROCARRIL GENERAL SAN MARTIN LIMITADA", convoca a sus afiliados a la asamblea general ordinaria, para el día 30/11/75, a las nueve horas, en la sede social, sita en calle Eusebio Blanco 450 de la ciudad de Mendoza, para tratar el siguiente ORDEN DEL DIA:
1º — Designación de dos socios para firmar el acta respectiva juntamente con el presidente y secretario.
2º — Consideración de la memoria, balance general, cuadro demostrativo de gastos y recursos, proyecto de distribución de excedentes e informe del órgano fiscalizador.
3º — Actualización anual de los bienes (Revalúo Ley 19.742).
4º — Ampliación de la autorización conferida para disponer el destino del inmueble de calle Barcala.
5º — Autorización para afectación de reserva.
NOTA: Tienen derecho a voto los socios en carácter de activos (Art. 5º), comprendidos hasta el Nº 69.090 de sus respectivas libretas de depósito, con más de dos años de antigüedad en la mutual, y que estén al día en sus obligaciones para con la misma (Art. 37º).
Para constituir esta asamblea, se requiere la mitad más uno de los socios aludidos en el art. 35º, caso contrario transcurrida una hora después de la señalada en la convocatoria, la asamblea se constituirá cualquiera sea el número de socios que concurran, siempre y cuando éste no sea inferior al número de miembros de la comisión directiva y el órgano fiscalizador (art. 38º). Mendoza, octubre de 1975
ANSELMO FRACHETTI, Secretario — ALFREDO C. BAREA, Presidente
29|10|F|22863|29|10

ORGANIZACION COORDINADORA ARGENTINA S. R. L.
Hace saber que el Señor CARLOS BAGINI, que se desempeñaba como gerente de nuestra Sucursal SAN LUIS, ha dejado de pertenecer al personal de la firma a partir del 18 de Setiembre de 1975.
29|10|F|22579|30|10

Feliz Verano! Conserve su silueta
Auromassage

GRANT
6 meses sin interés
Financiación hasta 15 meses
POR PAGO CONTADO 20 % DE DESCUENTO
HELADERAS 10 % Dto.
Rafael Grrona
PEDRO MOLINA 19

PUERTAS PLACA DE ALTA CALIDAD
(Unicamente)
Con las maderas estacionadas más finas.
Aberturas Misioneras S.A.
Av. Arrechea 1140
TE. 3069 - Posadas
en Bs. As. - TE. 35-0225

Somos "especialistas" en lanas, fibras e hilos.
En nuestras otras tres casas, ahora cuatro con esta de Mendoza. Tenemos un sistema muy simple... vender mucho, a bajo precio y con un enorme stock (casi 200 colores diferentes). Sabemos que resulta, por eso lo haremos también aquí para seguir teniendo la punta del ovillo.
Nos vemos, tejedoras mendocinas, serán muy cordialmente recibidas.
Hogarlan
9 DE JULIO 1058, ENTRE SARMIENTO Y RIVADAVIA

CALIDAD Y CALIDEZ
de la mejor madera
PARQUETS
(el mejor piso)
Del bueno, de 1ra. calidad, 18 mm. espesor, Incienso - grapia - guatambú - virapitá - lapacho, etc.
INDUSTRIAL MISIONERA S.A.
Av. Mitre 148, TE. 3069, Posadas - Misiones
Delegación En Buenos Aires TE. 35-0225

CIRCULO CITROËN COMUNICA
PLAN DE AHORRO
CITROËN
que en razón del conflicto
que afecta a distintas instituciones
bancarias del país,
la Empresa ha resuelto,
con carácter excepcional,
que las cuotas correspondientes
al corriente mes de Octubre
puedan ser abonadas hasta el 31/10/75
inclusive, gozando de todos los derechos
inherentes al pago en término.
CAJA PRENDARIA S.A. ARGENTINA DE AHORRO PARA FINES DETERMINADOS - Córdoba 657, 3º piso, Capital Federal - Pers. Jur. Nº 2232 30-10-68 - Planes Téc. Nº 439 - 27-3-69 - Seguros: Touring Cooperativa Seguros Ltda. - Londres y Río de la Plata Cía. Arg. de Seguros S.A. Sud Atlántica Cía. de Seguros S.A. - Atlantis Cía. Gral. de Seguros S.A. - Leng Roberts y Cía. (seguros) Ltda. - Automóvil Club Argentino.

HOY ¡APTAS PARA TODO PUBLICO!
LA PELICULA
APTA TODO PUBLICO
Ernesto Bianco, Alejandra Boero, Osvaldo Bonet, Nora Cullen, Ricardo Espalter, Cacho Espindola, Diana Maggi, Fernanda Mistral
¡Para MATARSE de RISA!
ADEMAS
¡TIEMBLE DE RISA O RIASE DEL TERROR!
JORGE PORCEL
LOS VAMPIROS LOS prefieren gorditos
EASTMANCOLOR
nuevo cine teatro CONDOR

¡CARCAJADAS A GRANEL! Atravesando un "baño de damas" ejecutaron el robo del siglo!
MADAME PIPÍ Y LOS TRES HOMBRES DE ORO
cine Lavalle

HOY
LOUIS DE FUNES EN El Gendarme de SAINT TROPEZ
APTA PARA TODO PUBLICO
TECHNICOLOR un film de JEAN GIRAULT
ADEMAS
UN LOCO LINDO
MAS "LOCO" QUE NUNCA

San Rafael

Un curso sobre la historia de Mendoza

SAN RAFAEL. — Visitaron la sucursal de LOS ANDES las docentes y profesoras que toman parte en el curso de historia de Mendoza, que se dicta con los auspicios de la Facultad de Ciencias Aplicadas a la Industria, y la Inspección Regional Zona Sur de la Dirección General de Escuelas de Mendoza.

Los componentes de ese curso realizaron una excursión que posibilitó conocer distintos lugares con valor histórico de esta ciudad y sus alrededores, siendo acompañados por el profesor a cargo de ese curso Nicolás Bustos Dávila. Durante la visita a nuestra casa informaron que la recorrida abarcó la casa de Rodolfo Iselín, actual propiedad de la firma "Ripa", en la zona El Toledano. La marcha siguió hasta la Villa 25 de Mayo, en cuyo trayecto el profesor Bustos Dávila historió el progreso en plano agrícola, la construcción de los canales que sirven al riego y mencionó a los pioneros que tuvieron a su cargo esa labor. Igualmente explicó los toponimios y diversas nomenclaturas.

En 25 de Mayo se practicó un exhaustivo estudio sobre lo que fue el fuerte; en diálogo con los alumnos fueron analizados diversos documentos que certifican que el fuerte San Rafael fue tan sólo uno y sus restos son los que en ese momento se visitaban. Posteriormente se llegó hasta el dique Gálileo Vitale, siempre con aportes de antecedentes de orden local para llegar hasta el distrito Cuadro Benegas. Allí se hizo referencia a la acción que cupo a los pioneros. En otra visita efectuada al lugar de emplazamiento del fortín "Aurora" construido por el ingeniero Balloffet, Bustos Dávila dio detalles de ese baluarte contra el indio.

En Cuadro Bombal se tuvo oportunidad de visitar la residencia de la familia Bombal, una de las más antiguas de la región que se conserva en plenitud, donde se encontraron numerosos elementos del pasado regional. Finalmente se recorrió la serie de edificios que sirvieron a la comandancia y cuarteles del Regimiento 7 de Caballería de Cuadro Nacional.

Beneficencia

Subsidios. — **SAN RAFAEL.** — La Fundación España, que corresponde al departamento de Beneficencia de la Sociedad Espanola de Socorros Mutuos de San Rafael, ha destinado un subsidio de $ 3.000 para cada una de la asociaciones de bien público siguientes: Comisión Popular de Ayuda al Hospital "Teodoro J. Schestakow"; Asilo Hogar Las Mercedes; IRIS, Instituto de Rehabilitacion del Inválido Sanrafaelino; Feyes, Ayuda al niño mongolico; y Grupo Esperanza, para ayuda y rehabilitación del Ciego.

Asignan cargos en la Cámara de Comercio

SAN RAFAEL.— Fueron distribuidos los cargos en la mesa directiva de la Cámara de Comercio, tras la reciente elección de autoridades que hizo por aclamación una asamblea de asociados.

La nueva mesa directiva la preside Mateo Martínez Smidt vicepresidente primero, Leopoldo Montilla; vicepresidente segundo, José Espino; la secretaría está a cargo de Francisco Jaime Tiburcio; prosecretaría, Renato Romano; tesorero, Genaro R. Fassanelli; protesorero, René Franchetti; vocales: Antonio Russo, Juan García Cano, Armando Del Pozzi, Higinio Vizcaíno, Manuel Martín, Alberto Llugany, Luis Mahia, ingeniero Roberto Marín y Gerónimo Misino; vocales suplentes, Oscar Garavaglia, doctor Bernardo Leiva, Pedro J. García y José C. Pellegrini; revisores de cuentas, José F. Giménez S.A., Francisco García e Hijos S.A. y Expreso Malargüe; revisores de cuentas suplentes, Vimar S.A., Angel Zabalegui y Cooperativa Vitivinifrutícola San Rafael Ltda.

Licitó el Gobierno en el Sur 6 edificios escolares

SAN RAFAEL. — Seis edificios escolares ha licitado el gobierno de Mendoza para la región sur de la Provincia, en un aporte valioso, ya que, como contribución para un mejor desenvolvimiento de la labor de enseñar, responden esas obras a las principales prioridades en materia de edificios escolares primarios.

Por lo tanto, esta disposición ha de encontrar favorable repercusión en los distintos sectores ciudadanos favorecidos, teniendo en cuenta la medida en que se ha hecho sentir desde un tiempo a esta parte, la situación deficiente en que desenvolvían la enseñanza las escuelas favorecidas con la medida de gobierno que dispone la construcción de los nuevos edificios.

En el caso particular de los edificios cuya licitación se ha dispuesto y que corresponden al departamento San Rafael, cabe destacar que hace algunos años la Municipalidad debió proceder a la clausura de los locales en que venían funcionando, debido a las malas condiciones en que se encontraban los respectivos edificios, y velando por la seguridad, higiene y la salud de alumnos y personal docente. En todos los casos la medida municipal respondió a un imperativo de seguridad pública, ante un evidente riesgo de derrumbe, y fue una consecuencia directa de los reclamos que con insistencia hicieran llegar los padres de alumnos.

Entre los edificios licitados se cuenta la escuela Nº 471 "Amador Burgos", de Capitán Montoya, clausurada hace unos seis años atrás debido a un derrumbe parcial del techo.

El gobierno ha previsto una inversión de 8.723.231,32 pesos para la construcción de la nueva casa escolar, cuyo beneficio es por demás trascendente para una zona con una numerosa población en edad escolar.

La otra casa escolar corresponde a la escuela Nº 481 "Francisco Miranda", del distrito Cañada Seca, y la inversión será de 7.910.088,52. También en este caso varios años atrás el gobierno comunal debió disponer la clausura del local en que venía funcionando esa escuela, que fuera una vieja posta de la época en que el movimiento de pasajeros se hacía en carretas. Ello da una idea del problema por el que atravesaba esa escuela en cuanto a la precariedad del local que venía ocupando.

Y citaremos otro caso para refirmar aún más el valor de la medida adoptada por el gobierno escolar, con esta inversión en nuevos edificios escolares. Años atrás, fue clausurado parcialmente el edificio de la escuela Nº 479 "Doctor Luis Deliepiane", del distrito Cuadro Benegas. Se trata de una zona eminentemente rural, alejada de toda otra escuela. Esa clausura obligó a procurar solución al problema por medio de aulas prefabricadas, que dieron alivio momentáneo a la situación. Pero subsistió el de orden higiénico y de salubridad por la carencia de baños, etc. En este caso, también, el gobierno de la Intervención Federal ha dispuesto licitar el nuevo edificio con una inversión de 8.645.839,91, con lo que se asegura una solución de orden integral en beneficio de los niños en edad escolar de una vasta zona agrícola.

Similar situación es la emergente de los demás casos de las escuelas cuyos edificios se licitan para Real del Padre y el vecino departamento de General Alvear. Esos locales se encontraban en estado por demás precario y con parecida situación de amenaza de clausura.

Son ellos la escuela Nº 483 "Clemente Sarmiento", de Real del Padre, con la suma de $ 8.593.113,32; y la escuela Nº 472, "Rodolfo Zapata", del mismo distrito, con la suma de $ 8.890.410,77.

En General Alvear el edificio que ha sido licitado corresponde a la escuela Nº 513 "Joaquín V. González", y se destina la suma de 8.943.315,92 pesos.

Universidades

Facultad de Ciencias Aplicadas a la Industria. — SAN RAFAEL. — Hasta el 15 de diciembre estará abierta la inscripción a las carreras de Ingeniería en Industrias de la Alimentación, Ingeniería en Petroquímica y Mineralurgia y Veterinaria. Los interesados pueden recabar mayores informes en la secretaría de la Facultad, Comandante Salas 227, de 8 a 13 y de 14 a 21.

Quiniela de Mendoza

El Banco de Previsión Social dio a conocer el extracto de la quiniela sorteada anoche por la Lotería de Mendoza:

1º	Premio	016
2º	"	756
3º	"	054
4º	"	591
5º	"	902
6º	"	245
7º	"	226
8º	"	558
9º	"	035
10º	"	911
11º	"	658
12º	"	742
13º	"	356
14º	"	835
15º	"	987
16º	"	598
17º	"	448
18º	"	984
19º	"	206
20º	"	086

Los premiados por la comuna departamental.

Entregaron premios a ganadores de un certamen

SAN RAFAEL. — Se llevó a cabo la entrega de premios del concurso fotográfico organizado por la Dirección Municipal de Cultura, con el auspicio del Foto Club San Rafael.

Del certamen participó medio centenar de trabajos de destacados artistas fotógrafos del medio. El primer premio correspondió a Antonio Turano; el segundo y tercero a Elio Doctors; menciones especiales obtuvieron Julio Pérez y Antonio Turano; y el mejor conjunto correspondió a Elio Doctora.

El jurado estuvo integrado por Saturnino Martín, en representación de la Dirección de Turismo de la comuna; César Alguacil, por el Foto Club San Rafael, y Armando Abadía, por la prensa.

Educacionales

Escuela Nº 445 "Saturnino de la Reta". — **SAN RAFAEL.** — Con motivo del traslado de las maestras señoras Anita de Rubston, María Cortizo de Videla y Blanca Piacenza de Bianchi, se realizó ayer una despedida con la participación de los alumnos y el viernes, los padres, maestros y ex alumnos les ofrecerán un agasajo.

Reunión maestras de Música. — La inspectora de Educación Musical, Haydée Di Giacomo, ha citado al personal directivo y maestras de la especialidad, a la reunión que se realizará hoy, a las 11, en la escuela "Carlos María de Alvear"; y a las 18, ha convocado al personal directivo y maestras de Educación Musical, a la reunión que se realizará en la escuela "Rodolfo Iselín". Por su parte para mañana a las 18, en la sede de Inspección Regional, ha invitado a los padrinos de la biblioteca de música y poesía "María Rosario Cicchiti".

Operativo Sabín. — Inspección Regional Sur ha informado que el Operativo Sabín se cumplirá en las escuelas de San Rafael, General Alvear y Malargüe, los días 30 y 31 del corriente, con horario de 8 a 20. En la tarea deberá colaborar el personal directivo, las maestras de especialidades y los docentes que tienen a su cargo jardín de infantes y 1º grado, motivo por el cual esas secciones tendrán asueto.

Matrículas finales. — En la sede de Inspección Regional se encuentran a disposición de los directores, las matrículas finales para las escuelas de San Rafael. Los directores de General Alvear y Malargüe podrán retirarlas de las escuelas cabeceras Nº 502 "Carlos M. de Alvear" y Nº 533 "Rufino Ortega", respectivamente.

Suplencias. — Hoy serán ofrecidas las siguientes suplencias: a las 9,30, en la Escuela Nº 452 "Martín Zapata", de El Tropezón, un cargo de maestra de grado turno mañana, a partir del máximo puntaje.

—A las 10, en la Escuela Nº 463 "Josefa Correas", de El Usillal, un cargo de maestra de grado a partir del puntaje 13,885.

—A las 13, en el local de Inspección Regional, la inspectora Virginia Latorre de Castro ofrecerá dos suplencias de director - maestro. Una con deestino a la escuela Nº 491 "Profesor Pedro Sabella", de Monte Comán, y la otra para la escuela Nº 490 "Comandante Antonio Loyola", de Ovejería, Monte Comán. Los ofrecimientos se harán de acuerdo a la Resolución 370-T-66 y podrán optar, en primer lugar, los docentes titulares de la Sección "B" y en segundo lugar, los docentes titulares de la repartición.

Culto Católico

Reunión en Obispado. SAN RAFAEL. — Durante una reunión que se realizará mañana a las 21, en el Obispado de San Rafael, se tratará el tema: "Vocación misionera del bautizado". Se ha invitado a concurrir a todas las personas que deseen informarse sobre este importante deber del cristiano.

El apoyo para afectados por la nevada en el Sur

SAN RAFAEL. — En el vuelo de ayer viajó a la metrópoli el diputado nacional Nelo Sileoni, oportunidad en que fue abordado por LOS ANDES, en relación con la situación en que se encuentran los afectados por la nevada de agosto pasado.

Explicó que el jueves último, después de arduas gestiones, logró una comunicación telefónica con el ministro de Economía de la Nación, doctor Antonio Cafiero, para referirse a la ley 21.052 que destina la suma de 50 mil millones de pesos moneda nacional para reparar los daños causados por aquellas nevadas. El ministro, expresó, lo puso en contacto personal con el presidente del Banco Central, integrando una delegación con los señores Juan García Cano, Raúl Garavaglia, José Espino y José García, todos de San Rafael, que llevaron a la metrópoli la inquietud de que hasta ahora no se pone en marcha lo dispuesto por la citada ley.

El doctor Mondelli formuló la promesa de que en el curso de la presente semana mantendría una nueva entrevista con el diputado Sileoni a fin de buscar la solución adecuada.

Nuestro entrevistado hizo notar la sorpresa que le había causado el desconocimiento que existía en las esferas de gobierno que tienen a su cargo el aplicar las disposiciones de la ley sancionada, y refirió que la comisión de legisladores integrada por el doctor Leopoldo Suárez, Enrique Sversek, Juan Ramírez y Sileoni, entrevistaron al secretario de Hacienda de la Nación, licenciado Frigeri, y que éste aceptó los alcances que entonces se habían dado al proyecto de ley, y que personalmente le había enviado al secretario de Hacienda el proyecto antes de ser sancionado, y que, requerida su opinión le había dado su conformidad. Frente a esto se manifestó asombrado ante las expresiones de Frigeri al comisionado de San Rafael, en una reciente visita de que "se habría votado la ley sin haber consultado sobre las posibilidades de su aplicación".

Manganeso

Pasó al panorama de la comercialización del manganeso de producción nacional. Dijo que el precio de venta ha sido establecido en el año 1972, en un 50 por ciento más que el de importación, pero con reajuste de precio cada seis meses. Hizo notar el daño que provoca la inflación en ese largo período de reajuste y para dar solución al problema que afecta a los productores argentinos de manganeso, presentó un proyecto de declaración para que el Poder Ejecutivo nacional reajuste en forma automática o en periodos de no más de 30 días, el valor de dicho mineral. La iniciativa fue aprobada por unanimidad por la cámara el miércoles último.

También habló de la comercialización del durazno. Consideró se trata de un fruto con particular gravitación en la economía regional. Solicitó al secretario de Relaciones Económicas Internacionales, doctor Leopoldo Tettamanti, un tipo de cambio para la exportación de frutas envasadas y desecadas, de 70 pesos el dólar, similar al dado a la industria automotriz para sus exportaciones, y dijo que idénticas gestiones había realizado para la exportación de vinos finos.

Siguió con la política trazada un año atrás para lograr acuerdos de partes a efectos de que los productos sean pagados al precio que exige la rentabilidad lógica en este tipo de explotaciones con riego artificial, y manifestó que frente a la diferencia que existe entre los precios solicitados por el sector productor y lo que considera debe pagar el sector industrial, es menester tener en cuenta la desvalorización tremenda del dinero y se manifestó partidario de precios básicos con reajuste a febrero.

Consultado sobre el proyecto Malargüe de soda solvay, se volvió a expresar en forma optimista, y sostuvo que se están dando los pasos para que esta industria sea una realidad.

Departamentales

Godoy Cruz

El barrio San Ignacio sin servicio interno de ómnibus

GODOY CRUZ. — Nuevamente vecinos del barrio San Ignacio expusieron a este diario problemas que afectan a esa populosa región del oeste.

Aunque relacionada esta vez con el servicio que prestan las líneas de ómnibus en la zona, la dificultad se liga por cierto a un reclamo de antigua data: el pésimo estado de las calles del barrio.

Por ese motivo, señaló un denunciante, los vehículos de transporte de pasajeros han debido en ocasiones variar los recorridos, sin que esa medida, ni las quejas de los vecinos de las que la prensa se ha hecho eco en más de una oportunidad, haya determinado por parte de la autoridad competente subsanar el mal en sus causas.

Refirió nuestro visitante que las líneas 8 y 9 recorrían en un principio la calle Carlos Paz; cuando ésta se destruyó, pasaron a Cayetano Silva, que corrió la misma suerte que la anterior y dejaron de emplearla. Pero en la víspera, indica, se produjo un hecho nuevo que alarmó a los usuarios por cuanto significa la culminación del problema: el barrio San Ignacio, sin previo aviso, no tiene servicio de ómnibus en sus calles interiores.

Explicó que desde ayer los micros toman Chapanay —extremo sur del barrio—, hasta Montes de Oca, y desde esta arteria hasta Bahía Blanca — extremo norte—, por la que suben sorteando directamente el barrio. Destacó el denunciante que quienes habitan al oeste del barrio han quedado prácticamente sin movilidad pública, o en su defecto, deberán recorrer mayores distancias hasta alcanzarla.

Concluyó señalando. "Las calles están destruídas porque San Ignacio está abandonado y nadie reacciona ante las publicaciones periodísticas. Y en otro orden de cosas, me pregunto: ¿pueden las líneas de ómnibus, por su cuenta y riesgo y sin aviso, variar los recorridos?".

Guaymallén

Exhibición de films culturales

GUAYMALLEN. — Películas de tipo informativo serán proyectadas hoy, a las 20.30, en el salón del ex Concejo Deliberante, en cumplimiento de un acuerdo celebrado entre la Municipalidad, a través de su Departamento de Cultura y Difusión, y el Departamento de Extensión Universitaria de la Universidad Nacional de Cuyo.

Se ofrecerá en primer término "El ciclo de Prelorán", tres cortometrajes vinculados a la Universidad Nacional de Tucumán y al Fondo Nacional de las Artes titulados "Quilino", "Casabindo" y "Medardo Pantoja", producidos y montados por Jorge Prelorán.

El acceso a la sala será libre al público.

Citación comunal

GUAYMALLEN. — La Municipalidad citó con carácter de urgente, para presentarse de 7 a 9, en el Servicio Social de la Dirección de Promoción de la Comunidad, —salón del costado norte del hall central del edificio municipal—, al señor Luis Emilio Lombardo, con último domicilio en Ruta 7, Kilómetro 8, Paradero La Superiora, de Guaymallén. Se requiere su presencia a fin de proseguir tramitaciones relacionadas con actuaciones iniciadas ante la Presidencia de la Nación.

Mal de Chagas

GUAYMALLEN. — La Municipalidad, a través del Departamento de Cultura y Difusión y como derivación del convenio que suscribiera con la Universidad Nacional de Cuyo —departamento de Extensión Universitaria—, ha organizado para el 30, a las 20.30, en el salón del ex Concejo Deliberante local, una charla sobre el tema "Mal de Chagas". La disertación estará a cargo de la doctora Susana de la Vega y se ha invitado al público, escuelas, personal municipal, e instituciones de Guaymallén. El acceso es libre al público.

Las Heras

Se firma el convenio

Ampliación de la red de agua en un barrio

LAS HERAS. — En la Comuna se firmó un convenio para realizar las obras de ampliación de la red distribuidora del servicio de agua potable en el barrio Independencia.

El convenio fue firmado por el comisionado municipal de Las Heras, señor Domingo Germán Maccari y el director presidente de la dirección de Obras y Servicios Sanitarios —del Ministerio de Obras y Servicios Públicos— ingeniero Ernesto Pascualich.

Esta obra a realizarse beneficiará a los vecinos de esta barriada que cuenta con alrededor de dos mil habitantes. Esta ampliación comprende la instalación de 550 conexiones domiciliarias.

El convenio establece que la dirección de Obras y Servicios Sanitarios aportará los materiales necesarios para la ejecución de la obra, incluyendo los gastos que demande el llamado a licitación pública, privada o contratación directa, para la adquisición de esos materiales. Además aportará con la dirección técnica e inspección de los trabajos, y toda otra tarea técnica o administrativa que demande la ejecución de los trabajos a realizar.

La municipalidad por su parte se comprometió a aportar toda la mano de obra necesaria para la realización de la ampliación de la red de agua potable en el barrio Independencia.

El presupuesto para la ejecución de la obra fue fijado en $ 3.091.512,10. Este monto se distribuye en materiales (2.174.651 pesos), mano de obra (550.746), adicionales imprevisibles ($ 136.269,85), aumento básico oficial ($ 143.083,34), gastos de inspección (81.761,91 pesos) y publicación de avisos (5.000 pesos).

El costo total de la obra será determinado teniendo en cuenta el valor de los materiales, mano de obra, imprevistos, gastos de publicidad, gastos de inspección, mayores costos, pago de derechos o tasas y gastos de estudios y proyectos.

Una vez terminados los trabajos la Dirección de Obras y Servicios Sanitarios y la Municipalidad de Las Heras efectuarán de común acuerdo la liquidación del costo total de la obra y se dispondrá el reembolso de la misma con sujeción a las normas del Código Fiscal y reglamentaciones que al efecto dicte el poder Ejecutivo. El cobro del reembolso lo efectuará en forma directa la municipalidad, actuando como agente de retención con respecto a la parte que debe ser reintegrada a la Dirección de Obras y Servicios Sanitarios.

Luján

Reunión de camaradería en la sede de la Sociedad Española.

Finalizaron festejos de la colectividad hispana

LUJAN. — Con un almuerzo comunitario culminaron los festejos del Día de la Hispanidad, organizados en este departamento por la Sociedad Española.

Asistieron a la comida que se realizó en la sede de la entidad, el canciller del consulado de España, Juan Marín González; Atonio Balaguer, en representación de la Agrupación de Entidades Españolas; presidentes de instituciones del medio y el reverendo padre Benito Sillito, de la parroquia Nuestra Señora de Luján, a quienes dio la bienvenida el titular de la Sociedad Española, Juan Antonio Sánchez.

Estaban presentes también en la reunión la reina de la Hispanidad 1975, Graciela Sánchez Hernández, estudiante, de 17 años, quien sucede a la soberana 1974, Amelia Portas.

Durante la comida se anunció que el consulado hispano había decidido donar una enciclopedia Espasa-Calpe de 96 volúmenes a la Sociedad Española. El canciller Marín González entregó en forma simbólica uno de los ejemplares que engrosarán el patrimonio de la biblioteca de la entidad local, a su presidente Juan Antonio Sánchez.

Concurso literario

Por otra parte fueron dados a conocer los resultados de los concursos literarios y de expresión gráfica organizados por la sociedad. En el primero de los certámenes obtuvieron el máximo galardón los alumnos Gloria Noceda y Carlos Valenzuela, correspondiendo el segundo lugar a María Stocco.

En pintura y dibujo los mejores trabajos pertenecieron a Alicia Mabel Rosas, Ricardo Federico Lis y Patricia Noemí Espinosa. Se entregaron además cuatro menciones especiales.

Trabajos en el cementerio

LUJAN. — El comisionado municipal de este departamento informó que han quedado momentáneamente suspendidos los trabajos ornamentales en el cementerio local. La medida fue adoptada con motivo de las festividades de los días de Todos los Santos y los Fieles Difuntos. La obras proseguirán el 3 de noviembre.

Solicitan la designación del interventor

LUJAN. — Con la firma de su presidente, Juan Francisco Aguilera, la Sectorial Provincial de Agricultura, de reciente formación, remitió un telegrama al ministro del Interior para solicitar inmediato nombramiento del sucesor del doctor Luis María Rodríguez.

El despacho dice textualmente: "Solicitamos la urgente designación del nuevo interventor nación del nuevo interventor federal para Mendoza ante la demora que tal situación origina en el tratamiento de los acuciantes problemas del sector agrícola que requieren una urgente solución. En caso contrario la economía provincial sufrirá serios e irreparables daños".

EXTRACTO

LOTERIA DE MENDOZA

BANCO DE PREVISION SOCIAL

SORTEO Nº 409
Emisión Nº 913
28 DE OCTUBRE DE 1975

Premio Mayor: Nº 17016 $ 750.000

2º PREMIO Nº 44756 $ 60.000
4º PREMIO Nº 14591 $ 15.000
3º PREMIO Nº 14054 $ 30.000
5º PREMIO Nº 45902 $ 12.000

PREMIOS POR EXTRACCION

1	4		10		14		17 con aprox. $ 10.500	19		24	27					
1144 150	4245 con $ 3.750	6329 150	10068 150	12383 150	14518 150	16085 150	17017	19066 150	21315 150	24350 150	27448 con $ 1.350	29345 150	32367 150	34701 450	37658 con $ 2.250	40351 150	44429 150
1242 150		6434 150	10273 150	12745 150	14591 con $ 15.000	16174 150		19254 150	21551 150	24382 150		29051 150	32537 150	34911 con $ 2.400		40616 150	44679 150
1500 150			10316 150			16206 con $ 1.050	17018 con aprox. $ 4.500	19265 150	21639 150	24781 150		29077 150	32727 150			40855 150	44755 con aprox. $ 1.500
1553 150		7109 150	10515 150	13246 150				19288 150	21689 150	24836 150	27448 con $ 1.350	30067 450	32984 con $ 1.200		37742 con $ 2.100	40857 150	
1753 150		7317 150	10625 450	13254 150	14870 150	16374 150		19323 150	22			30128 150		35		41	44756 con $ 60.000
1856 150	4285 150	7343 150	10844 450	13276 150	14963 150		17019 con aprox. $ 3.750	19638 150		25	27724 150	30350 150	33	35063 150		41556 150	
	4628 150	7803 150	10856 150	13295 150		17		19709 150	22019 150			30548 150		35253 150	37842 150		44757 con aprox. $ 1.500
2	4660 150		10909 150	13442 150	15		17013 con aprox. $ 3.750	20	22030 450	25208 150	28	30733 150	33015 150	35411 150	37845 150	42368 150	
2103 150	4729 150	7835 con $ 1.800	11	14	15068 150	15154 150		20018 150	22092 150	25633 150	28068 450	30738 150	33031 150	35511 150	38	42343 150	
2198 150	5		11013 150		15258 150	15264 150	17030 150	20020 150	22101 150	26	28278 150	30807 150	33292 150	35558 con $ 2.700	38359 150	42476 150	
2250 150	5086 con $ 900		11225 150		15315 150	15425 150	17163 150	20118 150	22345 150	28536 150	28351 150	31	33786 150	33997 150	39	42961 150	
2461 150		8	11439 150	14053 con aprox. $ 750	15480 150	15706 150	17410 150	20158 150	22653 150	28441 150	29	31136 150	33960 150	38316 150	39194 150	43	44792 150
2684 150			11448 150		15706 150	17014 con aprox. $ 4.500	17900 150	20226 con $ 3.000	22841 450	26042 150		31185 150			39233 150	43136 150	
2853 150	5116 150	8050 150	11526 150						22934 150	26330 150	34	31237 150	34	36	39365 150	43376 150	45
2946 150	5354 150	8216 150	11740 150	14054 con $ 30.000	15987 con $ 1.650	17015 con aprox. $ 10.500	18		22960 150	26598 con $ 1.500		31411 150	34020 150		39400 150	43466 150	45011 150
	5743 160	8757 150	11774 150					20397 150	23		29035 con $ 2.550	31520 150		56845 150	39865 150	43576 150	45339 150
3	5733 150	8905 150	11781 150				18103 150	20735 150	23044 150	26673 150		31623 150	34356 con $ 1.950		39671 150	43709 150	45356 150
	5884 150		11922 150	14055 con aprox. $ 750		17016 con $ 750.000	18189 150	20850 450	23069 150	26729 150	29637 150	31658 150		37	39923 150	43714 150	45778 150
3396 150		9	11962 150		16		18537 150		23330 150	26896 150	29760 150	31827 150	64537 150	57070 150	40	43792 150	45902 con $ 12.000
3799 450	6	9698 150	12	14401 150	16021 150		18536 150	21	23335 150	26936 150	29830 150	31953 150	64709 150		40122 150	44	
3990 150	6062 150	9715 150	12267 150				18702 150	21240 150	23439 150			32			40294 150	44672 150	
			12337 150				18736 150		23501 150			32111 150					
									23559 150								
									23944 450								

PROGRESION 1 — PROGRESION 1

LOTERIA DE MENDOZA TIENE PARA UD...

TODOS LOS MIERCOLES $40.000.000 M/N..

TODOS LOS SABADOS $75.000.000 M/N.

JUEGUE Y GANE MAS CON LOTERIA DE MENDOZA

BANCO DE PREVISION SOCIAL

JUEGUE (Sin Riesgos) GANE (Legalmente) Y COBRE (Inmediatamente) con Quiniela de Mendoza BANCO DE PREVISION SOCIAL

Lo que Ud. Juega lo Gana la Comunidad en Créditos Asistenciales y Viviendas

EMPLEADO AUTOMOTORES

Para atención público de concesionaria

Imprescindible tenga vasta experiencia en el ramo. Expresar datos personales, estudios, referencias y actuación anterior, como así también pretensiones. Dirigirse por carta a Pte. Rte. GLA (15) Diario LOS ANDES

29|10 F 22790 29|10

DODGE 1500

Modelo 73. Contado únicamente: $ 15.500.000

Verlo después 17 horas pr. MORENO 1108 - LAS HERAS

29|10|C 512|29|10

VENDO HIERRO

10 Y 4,2 $ 24.- EL KILO

TEL. 256919

29|10 C 465 29|10

PEUGEOT DIESEL 1975

0 KM. - NUEVO - VENDO

BELTRAN 532 — MZA.

29|10 F 22789|29|10

DISTRIBUIDOR/REPARTIDOR

Necesitamos para ventas de productos de consumo masivo en negocios en general, indispensable poseer vehículo propio para reparto. Tratar en: Fábrica de Papas Fritas, Maní y Galletas "Sottano", Dorrego 487, Gllén., Mza., Horario de comercio.

29|10 C 493|29|10

NECESITO ALQUILAR BUENA CASA

3 dormitorios y dependencias, teléfono, etc. En 5ª Sección o Chacras de Coria a interesado directo.

Favor llamar TELEFONO 972175

29|10 T 08465|29|10

Planchuelas

5/8	x	1/8	1	x	3/16
3/4	x	1/16	1 1/4	x	3/16
7/8	x	3/16	1 1/2	x	3/16

SALTA 1935 — TEL. 259252

29|10 F 22867|29|10

CASA EN 6ª SECCION

Calle Ferroviarios Argentinos. Antisísmica. Una planta, L. com. 4 dorm., baño, cocina, garage, galería cerrada; lavandería, etc. Terreno 320 m2. 50% contado, saldo 4 semestres. Inf. Rivadavia 234 - Mendoza - Teléfono 243828.

DANIEL ROMERA

29|10|F 22888|29|10

VENDEMOS

125 m2. de techo de chapa acanalada, aluminio. Portón corredizo 3x5. Camas y cuchetas dobles. Soldadura de punto 12 kva. Soldaduras eléctricas 220-380. - TELEFONO 250872.

29|10|C 460|29|10

Incorporaremos

A EMPRESA CON 41 AÑOS DE ACTUACION:

Personas:
Mayores de edad.
Ambos sexos.

Ofrecemos:
Capacitación a cargo de la empresa.
Interesante régimen de ingresos.

Atenderemos únicamente HOY de 9 a 12 hs. en Avda. SAN MARTIN 1608 - 2º Piso Oficina 53.

29|10|F|22594|29|10

ORO

Alhajas - Pólizas
Moneda
O. F. $ 580
JOYERIA GOLD
ESPEJO 102
Asociado a COVEMPA

Rambler Ambassador 380

MODELO 1967

Aire acondicionado. Dirección hidráulica. HOY vendo contado $ 15.000.000. Patricias Mendocinas 911 - Mendoza.

29|10 F 22784 1|11

MENCOR

IMPORTACION
EXPORTACION

P. Mendocinas 911 - Teléfono 292087 - Mendoza
Electrodos 2" al 4,5"
mejor precio de plaza

29|10 F 22861 30|10

PARA

RIVADAVIA

AGENCIA DIARIOS

LOS ANDES
EL ANDINO

ARISTOBULO DEL VALLE 183
TEL. 42528 - RIVADAVIA

GUIA PROFESIONAL

MEDICOS

Dr. KALIMAN
CLINICA GENERAL
Medicina Psicotomática - Consultas de 16 a 20 hs. Se atiende mutuales, Sgto. Cabral 706, Ciudad. Teléfono 290500. 15|4|F|50803|Pte.

Dr. OSCAR E. CAMINOS
Clínica y Cirugía - Obesidad - Várices - Vejez - Enf. Venéreas - Impotencia - Mutuales. Sarmiento 777. De 11 a 13 - 17 a 21 hs. 9|1|F|Pte.

Dres. SERAFIN PARRA MARIO ROITMAN
CLINICA MEDICA
Pulmón. Estómago. Hígado. Várices. T. E. 258218. Mutuales. Salta 1576. 2|10|F|95588|Pte.

Dr. RODRIGUEZ SAA
CLINICA MEDICA
Dra. RODRIGUEZ SAA
PIEL - DEPILACION
Martínez de Rosas 2055 (entre Sulpacha y Paraná). Teléf. 230063. 24|7|F|77882|Pte.

Dr. J. SANANES
Jefe de servicio Sala 1 Hospital Emilio Civit. Cirugía de nariz, mamas, adiposidades, injertos, quemados. Pedir turno. P. B. Palacios 1260 (Ituzaingó). T. 257319-251391. 7|3|F|Pte.|D

Dr. FRANCISCO YAZLLE
Cirugía general. Cirugía del Aparato Digestivo. Proctología. Solicitar turno. San Juan 325. Teléf. 292137. 8|2|F|Pte.|A

Dr. LUIS CHRABALOWSKI
Cirugía, Aparato digestivo, Hígado, Vías biliares. Turnos: Jorge A. Calle 326. Tel. 214441. Ciudad. 6|5|F|Pte.-A.

APARATO DIGESTIVO

Dr. OMAR MUSRI
Atiende Mendoza: Sanatorio Policlínico Gueymallén - Tel. 218052. San Martín: Sanatorio Argentino. Rivadavia: Sanatorio Carrasco y Bertona. 6|2|F|62272|Pte.

Dr. NESTOR MATUSCHKA
Clínico. Aparato digestivo, hígado, estómago, intestino, hemorroides. Diariamente desde las 17. Turnos a los teléfonos 291752 y 248241. - Colón 185 - 4º Piso. 9|12|F|75176|Pte.

VIAS URINARIAS

Dr. ALBERTO PABLO CORICA
ESPECIALIZADO EN EE. UU.
Enfermedades vías urinarias, Adultos y niños. Colón 532 - Turnos Teléfonos 240835 y 252553. 29|1|F|29090|Pte.

Dr. MANUEL BIANCHI
Riñón, vejiga, próstata y genitales. Esterilidad masculina. Turnos desde las 16 horas. Tel. 256234. - Agustín Alvarez 250. 4|6|F|66024|Pte.

Dr. IGNACIO J. ROMEO
CIRUGIA VIAS URINARIAS
Cirugía general. Diariamente desde 17 horas. Pedir turno. República de Siria 325. Teléfono 292220. F|Pte.

Dr. ALBERTO D. BEKERMAN
ESPECIALIZADO EN EE. UU.
Cirugía Riñón, Vejiga, Próstata, Genitales. Adultos, Niños. Esterilidad. - 9 de Julio 1189, 2º "15". Turnos: 247671 - 248658. 14|10|C|354|15|11

OBESIDAD

Dr. MARIO R. LEVIN
OBESIDAD
Director Centro Médico - Modelación Corporal Post Parto y Obesidad. Gimnasia modeladora. Masajes manuales y electrónicos. Baños de vapor individuales. Parafina reductora. Broncoseado Fisioterapia. - San Martín 1464, G. Cruz. T. 246897 Atienden todas las Mutuales. 31|8|F|87535|Pte.|S

NUTRICION

Dr. ALBERTO SEVILLA
Médico director Institutos de Obesidad Asma y Alergia de Mendoza Córdoba, Buenos Aires
Obesidad y celulitis deformante, várices y hemorroides. Trat. sin cirugía. Departamentos especializados: Cardiología, Radiología, Cirugía plástica, Injerto de cabello (Dres. Edgardo Escobar - Prof Tobías Hughes). Avda Colón 232. Tel 241440 - 290006. Atendemos nuevamente mutuales. 27|7|F|58110|Pte.

MEDICOS

Dr. MINUCHIN
Obesidad, Diabetes. Delgadez, Gota, Arteriesclerosis, Aparato digestivo. Turnos. Roca 20, Las Heras. Tel. 254402. Amigorena 80, Ciudad. Tel 244777. 3|12|F|Pte.

PSIQUIATRAS

Dr. RAUL ANTUN
Especializado en Europa. Lunes, Miércoles y Viernes. Entre Ríos 226. Turno de 14 a 19. Tel. 257256. 8|3|F|Pte

Dra. DELIA RODRIGUEZ de NAZAR
Nuevo domicilio Psiquiatra. Nerviosas y mentales (niños y adultos). Manuel A. Sáez 581 Turnos: Tel. 247858. 4 5|F|57392|Pte.-A

CARDIOLOGIA

JULIO TERCERO
CARDIOLOGO
Comunica que desde el Lunes 27/10 al 3/11/75 no atenderá su consultorio en San Rafael por ausentarse para asistir al Congreso Argentino de Cardiología. 27|10|F|21595|29|10

ESPECIALISTAS EN SEÑORAS

DOCTORA
MARTA GONZALEZ IÑESTA
Enfermedades mujer y la niña. Embarazos. Partos. Turnos. Catamarca 83. Dpto. 36. 3º P Teléfono 291982. Part. 226294 3,9|F|88099|Pte

Dr. DAVID TORIANO
Embarazos. Partos. Lunes, miércoles, viernes, 18 a 21. España 756. Ciudad. Tel. 243490.

VARICES

Dr. SPINETTA REGUERO
Várices - Trat. no operatorio por electro fulguración. Cirugía. Espec. España. Turnos: Junín 213. Barrio Bombal. Tel. 244111. 17|4|F|75664|Pte.

Dres. ALBERTO SEVILLA EDGARDO ESCOBAR
Tratamientos várices y hemorroides sin operación ni abandono de trabajo. Avda. Colón 232, Teléfonos 241440 - 290006. 27|7|F|58111|Pte.

ESPECIALISTAS EN NIÑOS

Dr. JUAN ANTONIO URSOMARSO
Atiende de 17.30 a 20.30, en San Lorenzo 351, ciudad. 2|10|F|95608|3|11

GARGANTA, NARIZ Y OIDO

Dr. LUIS E. MONETTI
10-12 - 18-21 horas, 9 de Julio 1050. Tel. 249323. Particular teléfono 246661. 31|12|F|Pte

ESPECIALISTAS DE LA PIEL

Dr. ALBERTO J. GRINBERG
Enfermedades de la piel, Alergia dermatológica. Horario, lunes a viernes, 17 a 21 hs. Sarmiento 777, Mendoza. 15|7|F|75872|Pte

ALBERTO TORRES CORTIJO
Ex médico becario Univ. Madrid, Emilio Civit 43, 1er. Piso. Turnos de tarde al Tel. 255760. 21|11|F|Pte.|

ONCOLOGIA

DOCTOR
ROGELIO A. TABER
ONCOLOGIA CIRUGIA
Especializado en Francia e Italia. Tumores mama. Consultorio. P. Mendocinas 634 - Dpto 25 - Pedir turno - Tel. 249629 ó 244999. 14|9|C|1332|5|9|A

CIRUGIA ESTETICA

Dr. HUGO SALOMON
Unicamente Cirugía estética funcional de nariz. Clínica Godoy Cruz, Godoy Cruz 333, Teléfonos 215951 y 215952 Mutuales. 10|1|F|Pte.|D.

Dr. ENRIQUE VELASCO
Cirugía estética, plástica reparadora. Lunes, miércoles y viernes, de 17 a 20 horas. Rioja 1153, Tel. 244806. 2|12|F|58682|Pte.

PARTERAS

ESTHER C. DE SANANES
Partera nacional. Diariamente de 10 a 20 hs. Solicitar turno. Pedro B. Palacios 1260 (Ituzaingó) entre Catamarca y Lavalle. Teléfs 257319 y 251391. 7|4|F|Pte.|D.

CELINA E. M. DE ARNEDO
PARTERA NACIONAL
Catamarca 585, Ciudad 1. 242388 Pedir turno. 29|F|99490|Pte.

J. DELIA SANCHEZ GOMEZ
OBSTETRICA NACIONAL
Atiende de 15 a 17 horas, menos sábados. Rivadavia 634. Tel. 241019 6|12|F|Pte.

LIDIA M. de CUARTAS
PARTERA
25 de Mayo 770. Mendoza. Teléfono 247223. 11|10|F|Pte.

ODONTOLOGIA

VICTOR M. PICCIONE
Doctor en odontología, Cirugía de boca y huesos de la cara. Martes y jueves, Sanatorio Policlínico de Cuyo. Tel. 243000. Part. 255547. 1|2|F|Pte

ASMA Y PULMON

Dr. SALVADOR SHOCRON
Especializado en EE. UU. Pulmón, Vías respiratorias, Rayos X. Jefe Servicio Hosp. Lencinas. Atiende Mutuales. Turnos tel. 244777. Amigorena 80. 4º P. Dpto. C. 5|10|F|Pte.|A

OCULISTAS

Dr. ZALDIVAR
Dra. MISTELI
Nueva dirección: Av. Emilio Civit 685, Ciudad. Tels. 257000 - 257100 14|1|F|Pte.

CLINICA DE OJOS
Atendido por
16 Médicos Oftalmólogos y 6 Auxiliares Técnicos Universitarios
Consultorio extern. de 8 a 21 hs. Guardias permanentes. Cirugía e internación. Atención de particulares y Mutualidades. Av. España 887 Teléf. 248856. 18|3|F|42513|Pte

Dr. ALVAREZ NOQUE
SOLICITAR TURNO
Enfermedades y cirugía de ojos Mitre 896 Tels.: 241443 - 241805. 4|6|F|Pte.|

Dr. M. MARCHEVSKY
OCULISTA
Consultas de 11 a 12.30 y de 16 a 20 hs. Rioja 1130. Tel. 247996. 25|9|F|94036|Pte

REUMATISMO

Dr. RICARDO BARCENILLA
Rivadavia 578 - Planta Baja - Dpto. 5 - Ciudad. - Turnos 17 a 20.30 hs. - Teléfonos 292020 - 221910 27|2|F|Pte.

Dr. MANUEL MENA
Reumatólogo - Enfermedades de columna vertebral, brazos doloridos, ciática. Atiende de 15 a 20 hs. Buenos Aires 226. Lunes a sábados. 20|3|F|Pte.|S

Dr. Osvaldo Bieller Viotti
Reumatología y brucelosis Lunes a viernes 17 a 20 hs. Miércoles 18 a 20 hs. Espejo 593, planta baja. Teléfs 218197 - 220596. F.|Pte.-A

HUESOS

DOCTORES LUQUE
Traumatología y Ortopedia
EN MENDOZA: Las Heras 170, Dep. 14, Tel. 251112 (miércoles y sábados 8 a 12). SAN MARTIN: Pirovano 270, Tel. 22747. Turnos: Tel. 22747 - San Martín. 28|10|F|22659|27|11

Dr. EDUARDO P. TOSI ORQUIN
Dr. ANTONIO C. GOMEZ NAVARRO (h.)
Traumatología y ortopedia. Enfermedades y cirugía de los huesos Lunes a viernes 17 a 20.30 hs. Necochea 509. Solicitar turno 259499, 242723, 259228. 21|1|F|27783 Pte.-A

Avisos Clasificados

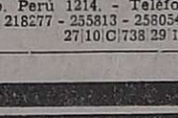

Compra y Venta de Propiedades

A PROPIETARIO compramos casa, departamento o lote. Godoy y Pelaia. Máxima seriedad Inmobiliaria. Gutiérrez 585. Teléfonos 258543 y 251597. 20|7|F|78477|Pte.-S

A MOLL Inmobiliaria compra casas, departamentos, lotes, etc. Operaciones inmediatas, garantidas. Gutiérrez 567. Tel. 214266. - 250524. 22|9|F|85420|Pte.

A PROPIETARIOS directos compramos casas, departamentos, locales, terrenos, lotes, fincas, fondos de comercios, etc. Solicite tasar sin compromiso. Ofrecer a los teléfonos 257726 y 251537. 26|10|F|22184|30|10

A DUEÑO: compro casa. Urgente. Antisísmica, todos servicios; pavimento. Dispongo $ 500.000. Saldo convenir. Provivienda. Perú 1214. Teléfs.: 255813 - 218277 - 258054. 27|10|C|738|29|10

A PROPIETARIOS: que deseen vender su propiedad, Provivienda asegura venta rápida y ventajosa. Solicite tasador s|compromiso. Perú 1214. - Teléfonos 218277 - 255813 - 258054. 27|10|C|738|29|10

A PROPIETARIO, compro departamento o casita modesta, entrego automóvil y contado. Tel. 253964 y 223927. 28|10|F|22662|29|10

A TERMINARSE a su gusto Ossola vende antisísmica tres dormitorios, dependencias. Barata. Teléfono 291304. 28|10|C|097|30|10

A - 5ª SECCION: casa 3 dormitorios, living garaje, facilidades. Guarna. Olascoaga 389. Ciudad. 29|10|C|510|31|10

A $ 1.5000.000 T|$ 2.750.000, Huarpes, cerca Liceo, casa estrenar, primera categoría; amplio l|comedor, garaje, 2 baños, 3 dormitorios con placard, d|servicio, fondo, terraza. Provivienda, Perú 1214. 29|10|C|423|29|10

A $ 450.000, T|$ 850.000 facilidades 3 años; departamento p|baja, frontal, 1 cuadra Perú, 6ta. (puede ser plan banco) l|comedor, cocina con artefactos, 2 dormitorios con placard, patio Provivienda, Perú 1214. 29|10|C|423|29|10

A $ 180.000 - T|$ 370.000 casa desocupada Las Heras, l|comedor, 2 dormitorios, garaje, amplia c|comedor con muebles metálicos, patio. - Provivienda, Perú 1214. 29|10|C|423|29|10

A $ 700.000 - T|$ 1.400.000 Bº Parque, Godoy Cruz, lindo chalecito muy b|estado, nuevo, jardines, l|comedor con estufa hogar, 3 dormitorios con placard, amplia c|comedor con artefactos, garaje, 2 baños, despensa, fondo con churrasquera. Provivienda, Perú 1214. 29|10|C|423|29|10

A 4 CUADRAS Casa Gobierno, amplia casa 4 ambientes, garaje y dependencias. Contado, facilidades. T|$ 85.000.000. Santa Fe 129, Ciudad. 29|10|C|373|29|10

A DUEÑO compro casa y lote, pago contado. Tel. 225842. 29|10|F|21714|29|10

A ESTRENAR: antisísmica Dorrego, dos dormitorios, living, cocina, dos dormitorios, living, cocina, garaje $ 65.000.000. - Jardín dormitorios, living, cocina, garage $ 65.000.000. - Jardín Aeroparque, esquina antisísmica $ 45.000.000. - San Lorenzo 231. Tel. 245272. 29|10|C|470|29|10

"ANTISISMICAS" 2 a 4 dormitorios, diversos precios, en "Benturino". Colón 659. (Mart. Lugones). 27|10|F|22309|31|10

APROVECHE oportunidad, casa 3 dorm. c|comedor, 240 m2., calle Salta, G. Cruz, vendo, facilidades. Rioja 1532. Ciudad. Teléf. 253964. 28|10|F|22664|29|10

ANTISISMICA, desocupada, vendo, 2 dormitorios, $ 250.000. Contado, saldo convenir. Tratar dueño. Félix Suárez 884. Villa Nueva. 29|10|F|22910|30|10

ANTISISMICA 2 plantas, San José, con o sin destino hospedaje, 12 camas y moblajes, todos los servicios. Vendo o permuto por finca. Recibo ofertas: Lencinas, Avda. España 1248, 2º piso, Of. 28, Tel. 256344. 29|10|F|22816|30|10

ANTISISMICA, barrio Minetti, Benegas, 4 dormitorios, contado, facilidades. Salta 1546. 29|10|C|415|29|10

ANTISISMICA, tres dormitorios, Dorrego 800, garaje, teléfono. $ 118.000.000. Tel. 291802. 29|10|C|412|29|10

ANTISISMICA antigua, modernizada, 5ta. Avenida Particular. - Juan B. Justo 641. 29|10|C|462|29|10

ANTISISMICA baratísima, tres dormitorios, depends. - Ossola vende, barrio San Ignacio. Teléfono 291304. 29|10|C|97|29|10

AL ILOMETRO Cero Ossola vende oficina con teléfono, baño exclusivo. Teléfono 291304. 29|10|C|97|29|10

APURADO vendo casa esquina ideal para negocio, cerca plaza G. Cruz, varias más. Cubisino, Tel. 223325, Alvarez Thomas 98, esquina S. Cabral, G. Cruz 29|10|F|21712|29|10

APROVECHE, antisísmica, 'Sexta Sección y Barrio San Ignacio, 3 dormitorios, garaje, dependencias. 600.000 y facilidades. Permutas. Tel. 227011, Cirvini Elaskar. 29|10|F|21707|31|10

ANTISISMICA 3 dormitorios, micros terminal $ 40.000.000, saldo facilidades. José Federico Moreno 1575, Cdad. 29|10|T|8443|1|11

ANTISISMICA, Bº Ej. de los Andes, liv. comedor, 2 dormitorios, dependencias, garaje y patio. Vendo con facilidades. F. J. Sapunar. - San Lorenzo 315. Tel. 290457. 29|10|F|22793|29|10

ANTISISMICA, 6ª Sección, living comedor, 3 dormitorios, dependencias, garaje y patio. Total $ 130.000.000. Con facilidades. - F. J. Sapunar. - San Lorenzo 315. Tel. 290457. 29|10|L|22794|29|10

ANTISISMICA, una planta, Bº Parque, G. Cruz, 3 dormitorios, living comedor, demás, cochera y patio. Vendo con facilidades. - F. J. Sapunar. - San Lorenzo 315. Tel. 290457. 29|10|F|22792|29|10

ANTISISMICA, G. Cruz, a metros San Martín, cerca Hospital Español, liv.-comedor, tres dormitorios, depend., garaje y patio. Vendo con facilids. Contado precio especial. F. J. Sapunar - San Lorenzo 315. Teléfono 290457. 29|10|F|22791|29|10

COMPRO casa, puede ser mixta. Preferible t|servicios. 50 % contado. Saldo corto plazo. Provivienda. Perú 1214. Teléfs. 218277, 255813, 258054. 27|10|C|738|29|10

COMPRO hasta 1 hectárea cerca ciudad, preferible con casa. Teléfono 247906. 28|10|C|22631|29|10

CAMPO 100 Has., rodeado hermosas fincas, La Dormida. - Total $ 36.000.000 m|n., acepto permutas. Teléfono 247906. 28|10|F|22637|29|10

COMPRAMOS urgentísimo casas, terrenos. - Pereyra. - Reconquista 170 - Godoy Cruz. Tel. 222269. 28|10|F|21676|29|10

CASA mixta con galpón, 800 m2., terreno, metros Perito Moreno vendo. Salta 792, Godoy Cruz. Tel. 225571. 28|10|F|21655|29|10

COMPRAMOS urgente... casa de categoría, céntrica, 3|4 dormitorios, garaje o cochera dos coches, demás comodidades, dependencias servicio, cancelación total en un año. Convenir. Inmobiliaria Francia, España 1057, 3º Piso. Oficina 14. Teléfono 249762, Mendoza. 28|10|C|049|30|10

COMPRAMOS urgente... antisísmica 2 dormitorios demás dependencias, patio, en Godoy Cruz o San José, hasta pesos 70.000.000 m|n., cancelamos en un año. Convenir. Inmobiliaria Francica. España 1057, 3º Piso, Ofic. 14. Teléfono 249762. Mendoza. 28|10|C|049|30|10

CASA, construcción mixta vendo en San José, 200 m2. Salón para negocio, 3 dormitorios y dependencias. Recibo auto moderno. Baratísima: m$n. 55 millones, fac. Juan Morelli. Maipú 1645. San José. Tel. 258006. 29|10|C|514|29|10

CASA, vendo en Barrio Sarmiento, Guaymallén, 3 habitaciones, baño completo con azulejos, garaje y patio embaldosado con parral. Verdadero regalo: m$n. 45 millones. Juan Morelli. Maipú 1645. San José. Tel. 258006. 29|10|C|514|29|10

CERCA de B. Cívico, vendo hermoso departamento frontal: living comedor amplio, 3 dormitorios, cocina, comedor diario, toilete, baño. Contado y facilidades. Inf. Mengoni. Colón 428. Tel. 246295. 29|10|F|22880|31|10

CASA Villa Nueva, antisísmica, vendo, facilidades, permuto finquita, lote, automotores. Minni, Bandera de Los Andes 2829. 29|10|F|22904|29|10

COMPRO chalet en Villa Nueva, Dorrego o ciudad. Minni. Teléfono 261644. 29|10|F|22905|29|10

CASA Bº San Ignacio, 3 dormitorios, comedor y dependencias. Vendemos c|facilidades. 9 de Julio 1143. Ciudad. 29|10|C|485|29|10

CASA: 5ª sección, 3 dormitorios, comedor, living, 2 baños, 3 dormitorios más y dependencias. Vendemos c|facilidades. Permutamos por casa chica. 9 de Julio 1143. Ciudad. 29|10|C|485|29|10

CASA Barrio Judicial, 3 dormitorios demás dependencias pesos 60.000.000 y facilidades. Nigito Propiedades. Colón 829, Godoy Cruz. 29|10|F|21705|29|10

CASA Barrio SUPE, 3 dormitorios, demás dependencias, pesos 60.000.000 y facilidades. Nigito Propiedades, Colón 829, Godoy Cruz. 29|10|F|21704|29|10

COMPRO casa, finca, a propietario. Disponible buen efectivo. Tel. 261973. 29|10 F|22849|29|10

COMPRO departamento o casita antisísmica a propietario. Pago contado. Tel. 261973. 29|10|F|22850|29|10

CASA Primera Sección, Pasaje Corti, vendo $ 185.000 y facilidades. Tel. 261973. 29|10|F|22853|29|10

CASA corte antiguo, 4ta. Sección, 2 cuadras San Martín. Precio regalo $ 47.000.000. Grandes facilidades. Recibo vehículo. Urquiza 127, Oficina 12, Ciudad. 29|10|T|8445|29|10

CHALECITO Barrio Unimev, con departamentito. Vendo. Recibo casa o casita quinta. Tel. 261973. 29|10|F|22854|29|10

CHALET Trapiche: living, 3 dormitorios, amplia cocina, garaje, patio, terraza vendo. Salta 792, Godoy Cruz. Tel. 225571. 28|10|F|21661|29|10

DORREGO: Oportunidad, vendo casa, living comedor, 3 dormitorios, garaje. Contado, auto y facilidades. Colón 293, teléfono 249914 27|10|C|439|31|10

DEPARTAMENTO céntrico... España y Sarmiento, dos dormitorios demás comodidades, amueblado, entrega inmediata. Vende urgente Inmobiliaria Francia. España 1057, 3º Piso. Oficina 14 - Mendoza. 28|10|C|049|30|10

DEPARTAMENTO a estrenar en Godoy Cruz: living comedor, cocina, 1 dormitorio, lavadero, baño. Puede ir p. banco, contado y facilidades. Inf.: Mengoni, Colón 428. Tel. 246295. 29|10|F|22810|30|10

DEPARTAMENTO amplio y muy lindo, 6ta., seminuevo, pisos alfombrados, amplio l|comedor, c|comedor con artefactos, 3 dormitorios con placard. T pesos 1.300.000 facilidades. Provivienda, Perú 1214. 29|10|C|423|29|10

DEPARTAMENTOS: Estrenar de categoría c|cochera, $ 450.000.000, Chile P.B. $ 145.000.000. R. Ortega, 1 dormitorios, $ 60.000.000. Canizo Puebla. Tel. 247949. 29|10|F|22527|29|10

DEPARTAMENTO 5ª Sec., a estrenar, liv. comedor, 3 dormitorios, dep. y patio. Muy bien ubicado. Vendo con fac. F. J. Sapunar. San Lorenzo 315. Tel. 290457. 29|10|F|22799|29|10

DEPARTAMENTO céntrico, 2 dormitorios, liv. comedor y demás T. $ 135.000.000, con fac. F. J. Sapunar San Lorenzo 315. Tel. 290457. 29|10|F|22800|29|10

DEPARTAMENTO Barrio Cano vendo. Funes. Barrio Cano. K.-54. Teléfono 216988. 29|10|C|512|29|10

DEPARTAMENTO 3 dormitorios c|balcón monoblock. Mitre y Moreno. $ 820.000 c|facilidades. Salta 2818, Mendoza. 29|10 F 22877 29|10

DORREGO, antisísmica, 4 dormitorios, living comedor, cocina comedor, garaje, terraza, total $ 120.000.000. Facilidades. Belgrano 2790. Ciudad. 29|10|C|512|29|10

EN GRANADEROS 1721, último lote 10 x 10, $ 15.500.000. Facilidades. Alfredo Baccarelli. San Martín 1070. Teléfonos 291830 - 251398. 29|10|C|395|30|10

EN SAN LUIS, vendo casa 4 habitaciones. Tratar: Balcarce 750. 29|10|F|2250|29|10

EN SAN JOSE, vendo 2 departamentos internos con todos los servicios, 2 ambientes y demás dependencias. Valor $ 20.000.000 y $ 22.000.000. Mitad contado, saldo 2 años. Se reciben vehículos. - R. E. de San Martín 1755 Alameda. 29|10|C|453|29|10

FINCA 13 Has., Catitas, 2 Has. viña (500 qq), 3 Has. Barbera nueva, resto tierras vírgenes. - Pozo 6". Total $ 85.000.000 en 3 años. Teléfono 247906. 28|10 F|22627|29|10

FINCA centro La Dormida muy productiva, 6 Has. viña y frutales, 15 horas semanales agua, casa, galpón, luz, permuto casa San Martín. Teléfono 247906. 28|10 F|22629|29|10

FINCA Catitas, 5 Has. viña, derecho riego y derecho 3 pozos 10" casa, herramientas. Total pesos 25.000.000, contado únicamente. Teléfono 247906. 28|10 F|22635|29|10

FINCA 60 Has. Tunuyán, forestación, frutales, excelentes tierras chacra, pozo 8', tractor, implementos, 2 casas, permuto casa, resto facilidades. Castillo Moreno, Catamarca 261, T. 245391. 29|10 F|22871|29|10

FINCA 4½ parral, 1½ viña, 70% uvas tintas, 5 niveladas, casa, animal, herramientas; en Costa de Araujo. $ 750.000, c|facilidades. Salta 2818. Mendoza. 29|10 F|22876|29|10

FINCA 2½ parral, 5½ niveladas, en calle Las Violetas, 16 Km. Cdad. Pileta, pozo 6'. Regalo, $ 500.000, c|facilidades. Salta 2818. Mendoza. 29|10 F|22875|29|10

FINCAS Guaymallén, 4, 5, 7 Has., parral 4 Has Tunuyán; 5 Carrizal. Vendo. - Tel. 261973. 29|10|F|22851|29|10

FINCA compro, propietario, entrego equipo Chevrolet 1972. Diferencia convenir. Tel. 261973. 29|10 F|22852|29|10

FINCA Corralitos, parte y viña y chacras, de 11 has., otra 9 has., otra 6 has., otra 4 has., 3 y 2 has., otra 24 has., vendo, facilidades. Permutas. Minni. Bandera de Los Andes 2829. 29|10 F|22901|29|10

FINCAS, 23 has., con 6 has. parral, chacra, frutales, agua, pozo 8", 2 casas, en Nueva California, vendo, $ 800.000; saldo facilidades y otras. Minni. Bandera de Los Andes 2829. 29|10|F|22902|29|10

FINCA 6 has., toda parral y viña, agua y 2 pozos, casa en Corralitos, vendo $ 400.000; saldo 2 años y otras. Minni. Bandera de los Andes 2829. 29|10|F|22903|29|10

FINCA en Reducción, 50 has., 15 viña, 7 de ciruelos, 1.000 olivos, pozo electrificado, derecho agua, casa, tractor, vendemos c|facilidades. 9 de Julio 1143. Ciudad. 29|10|C|485|29|10

FINCA: Costa de Araujo, 10 has. 5 parral, 3 viña, derecho agua. Vendemos c|facilidades. Recibimos vehículos, 9 de Julio 1143. 29|10|C|485|29|10

FINCA, centro La Dormida, 14 Has. con 2 viña, 2.000 plantas de duraznos, resto. 9 Has. tierra buena para otros cultivos, derecho definitivo de agua, pozo 8", con motor nuevo, buena casa, luz eléctrica. - Total pesos 1.550.000. - J. Cecco, Colón 617, Mendoza, Tel. 243330. 29|10|F|22500|29|10

FINCA 61 hects. Tunuyán, vendo; 15.000 álamos, tractor, pozo. Recibo casa. Tel. 223005. 29|10|C|174|29|10

FINCAS vendo: Colonia Bombal, Tunuyán, Corralitos, La valle, Beltrán. - Federico Moreno 1247. 29|10|C|443|29|10

GODOY CRUZ: Vendo, una cuadra avenida San Martín, departamento estrenar. Living comedor, 2 dormitorios, cochera. Colón 393. Teléfono 249914. 27|10|C|439|31|10

GODOY Cruz antisísmica, living 3 dormitorios, 2 baños, etc., vendo. Salta 792, Godoy Cruz. Tel. 225571. 28|10|F|21657|29|10

GALPON con vivienda para sereno y estructuras de oficina, todo sobre 1.000 mts. de terreno Avda. Bandera de los Andes. Contado y facilidades. Informes: Mengoni - Colón 428. Teléfono 246295. 29|10|F|22530|30|10

HERMOSO chalet s|Avenida Acceso, finísimos detalles vendo urgente, más detalles: Tel. 225571. 28|10|F|21659|29|10

HERMOSO lote vendo en Guaymallén a 200 metros de Pedro Molina, 207 m2., con 11 metros de frente. Juan Morelli. Maipú 1645. Tel. 258006. San José. 29|10|C|514|29|10

"LOTES" y casas compre en "Benturino"... Lotes y casas venda con "Benturino" - Colón 659. Teléfono 246927. (Lugones). 27|10|F|22303|31|10

LOTE 110 mts., Guaymallén, pasos calle G. Cruz $ 9.800.000 total. Teléfono 247906. 28|10|F|22635|29|10

LOTE compro lugar sin pretensiones, p|contado Teléf. 242917. 25|10|C|219|30|10

LOCAL escritorio Pasaje San Martín. Tel. 291306. 28|10|C|083|29|10

SECRETARIA EJECUTIVA

EMPRESA CONSTRUCTORA NECESITA

Con amplia experiencia en tareas administrativas y de secretariado. Preferentemente a nivel universitario, óptimas referencias. TELEFONO 293198 - Horario Comercio

29|10|C|480|29|10

ANTISISMICA EN GUTIERREZ

Carril Gómez casi esq. Maza. 1 planta, L. com., 2 dorm., cocina amplia, baño, galería cerrada, garage, patio, etc. Vendo urgente. $ 375.000 cont., saldo en 6, 12, 18 y 24 meses. Inf. Rivadavia 234 - Mendoza - Teléfono 243828.

DANIEL ROMERA

29|10 F 22889|29|10

EDIFICIO HERNAN CORTES 1º

PERU 930 — MENDOZA

OFICINAS y|o DEPARTAMENTOS de 2 y 3 AMBIENTES - COCHERAS

—PRECIO FIJO E INAMOVIBLE—

CONSTRUYE Y VENDE **S. HERNAN CORTES y CIA.** CHILE 952 TELEF. 291555 MENDOZA

29|10 F 22846 31|10 A

Chapa Canaleta Sin Galvanizar

3,05 x 0,70 .... $ 190
2,45 x 0,70 .... $ 152

CHAPA DE ALUMINIO
1 x 2 - 1,5 mm. $ 850

Salta 1935 - Teléf 259252

29|10 F 22870 29|10

DEPARTAMENTO PLANTA BAJA

Living comedor, dormitorio muy amplios, cocina y baño completos, lavadero y terraza. Todos los servicios, desocupado.

VENDO CONTADO Y FACILIDADES

Tratar: Teléfono 221990, de 10 a 12 y 16.30 a 19.30 horas

29|10 F 21703|29|10

FORD FAIRLANE 500 MOD. 1973

SE VENDE

En perfectas condiciones, aire acondicionado. Ver en playa usados Pecas Automotores. Bs Aires 343 - Informes: Huarpes 531 - Ciudad - Teléfonos 290354 - 243939 - De 9 a 17 hs.

29|10 C 457 30|10

DEPARTAMENTO FRONTAL - VENDO

L/comedor, dos dorm., baño y cocina, excelentes terminaciones. Espejo 231 - Tel. 259554

29|10 F 22891 29|10

Vendo o Permuto

Equipo DP-600 con freno a aire 1967 por chasis M. Benz 1114 o DP-800 74 en adelante. Diferencia a convenir.

PERITO MORENO 996 - GODOY CRUZ - TELEF 220294

29|10 F 21689|29|10

PEUGEOT 304-1971

Importado. Arbol a la cabeza. Motor 1.300 cc. cruzado. Cero Km.

— V E N D O —

$ 160.000.-

San Martín 76 - Godoy Cruz

29|10 F 22884|29|10

PRENSA HIDRAULICA

Con hormas para mosaico, compro urgente.

MITRE 1260 — CIUDAD

29|10 C 506|29|10

AMPLIO TERRENO - Godoy Cruz

25 de Mayo casi San Martín. Al lado del Barrio Bombal 714 m2. Vendo urgente. Inf. Rivadavia 234, Mza., T. 243828.

DANIEL ROMERA

29|10 F 22890|29|10

SECRETARIA COMPETENTE

Necesita empresa vitivinícola, indispensable experiencia previa y nacionalidad argentina, se atenderá hoy, de 8 a 12 y de 16 a 20. Gutiérrez 361 - Ciudad.

29|10 T 8461|29|10

PEDICUROS

REZAGOS DE EJERCITO
Cartera porta herramientas de cuero $ 55
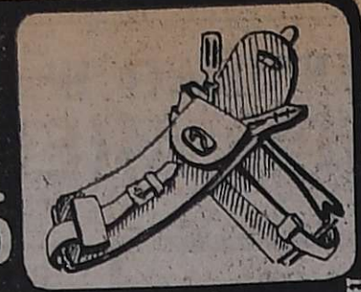
MITRE 1521 CIUDAD (A 20 METROS DE AVENIDA LAS HERAS)
EL SURTIDO MAS COMPLETO DEL PAIS EN REZAGOS DE EJERCITO

COMPRAMOS S.R.L.
o SOCIEDAD ANONIMA
PAQUETE MAYORITARIO, PREFERENTEMENTE RAMO CONSTRUCCION O METALURGICO, CON ANTECEDENTES E INSCRIPCIONES
Solicitar entrevista al Teléfono 227882. Colón 159. 1er. Piso, Godoy Cruz, de 17 a 20 horas.
29|10|F|22526|29|10

la pipa COMPRA **ORO**
$ 580.- OF.
Asoc. a COVEMPA G. TONSA, LOC. A-23 entr. por Catamarca
6|10|F|97110|31|10|A

FERRETERIA INDUSTRIAL
CAMBER
HERRAMIENTAS - BULONERIA - MECHAS - MACHOS
ESTOPA - SIERRAS - MAQUINAS SOLDAR
TALADROS Y ELECTRODOS
BONASERA Y RAMOS S.A.
SALTA 2869 - Tel. 257158 - MZA.

INMOBILIARIA DINAN VENDE
Casa 6ª Secc., liv.- Com. 3 dorm., coc., baño, garage y patio.
Casa 6 Secc., liv.-com., 2 dorm., coc., baño, patio y cochera.
Casa BARRIO AERONAUTICO, liv.-com., 3 dorm., garage, coc., baño, patio emb. Impecable.
Casa estrenar s/AVDA. ACCESO, liv.-com., 3 dorm., coc., baño, dep. serv., cochera, gran patio. Casa en DORREGO reminueva, liv.-com., 2 dorm., coc., baño, patio.
Casa GODOY CRUZ, p/ciudad, liv.-com., 3 dorm., coc., baño, cochera, gran patio.
Casa peg./Barrio Bancario, liv.-com., 3 dorm., coc., baño y patio.
Dpto. liv.-com., 1 dorm., coc.-lav., p/centro, financiación, 5 años.
Dpto. liv.-com., 2 dorm., coc., 2 baños, s/nuevo, pleno centro.
Dpto. liv.-com., 3 dorm., coc.-com., baño, dep. serv., céntrico.
Dpto. estrenar Marzo 76, liv.-com., 2 baños, 2 dorm., coc.-lav., con cochera, finan. 5 años.
Lote BARRIO O.S.N. 10 x 25 m.
Lote para casa fin semana, gremios, barrio 3 Has., carril URQUIZA, reg./Bodega del 900.
Lote s/calle SAN MARTIN 2.500 m2.

PERMUTAS
Automóviles, TORINO, PEUGEOT, AMI 8, FIAT 128, de distintos clientes por lote, casa, saldo parte contado, resto convenir.

NEGOCIOS
Lavadero de automóviles, de gran prestigio pleno centro, por no poder atender, recibe coche, lote o casa.
ROTISERIA, por no poder atender, pleno centro.

Montevideo 271
TELEFONO 248954
29|10|F|22845|29|10

CHEVY 1972
56.000 KM. REALES
Cubiertas nuevas - Vende
$ 180.000.-
SAN MARTIN 76 - GODOY CRUZ
29|10|F|22383|29|10

LA NUECERA DE CUYO
COMPRA NUECES Y PULPA DE NUECES
GRANADEROS 1470 MENDOZA TEL. 258154
29|10|C|450|30|10

VENDO GOMAS
Good Year 1.000 - 20, Tragaleguas 14 telas $ 9.000 c/u. - Teléfono 256919.
29|10|C|465|29|10

DEPARTAMENTO CENTRICO
Un ambiente, a estrenar. Oficinas o vivienda. VENDO. - Total $ 590.000.
GUTIERREZ 375 - CIUDAD. Mza.
29|10|F|22569|29|10

SOBRE RUTA ACCESO SUR
ZONA INDUSTRIAL
3 ½ Has. LUJAN VENDO
Gutiérrez 375 - Tel. 257964
29|10|F|22570|29|10

TAXI-FLET
ZAPATA
RASTROJEROS
CAMIONETAS
CAMIONES
Tel. 245273 290345
29|10|C|431|31|10

RADIOTECNICO AUXILIAR
PRACTICO EN TRANSISTORES NECESITO
CATAMARCA 16 — RADIOTECNICA
29|10|T|8451|29|10

TECNICO PARA OBRAS
SERVICIO MILITAR CUMPLIDO - ANTECEDENTES
Peste Restante Diario LOS ANDES a J. B. (14).
29|10|C|249|29|10

EMPLEADA
CON CONOCIMIENTOS CONTABLES Y GENERALES DE ADMINISTRACION - BUENA PRESENCIA
HUGO HECTOR BRUNO — BELTRAN 536
29|10|F|22788|29|10

Necesito VENDEDOR
MOSTRADOR REPUESTOS PEUGEOT
ABSOLUTA RESERVA. - Tratar:
ITUZAINGO 1852 — MENDOZA
29|10|F|22850|29|10

TODO PARA LA CONSTRUCCION
EN VILLA NUEVA
YESO la Bolsa $ 60.- CAL la Bolsa $ 40.-
ARENA el m3. $ 190
Iggam y Salpicrete todos los colores. Cemento blanco. Hierros. Acarreo de ripio y arena. Reparto a domicilio.
CORRALON VILLA NUEVA
B. de los Andes 3675 - Villa Nueva - Tel. 260555
29|10|F|22525|2|11|A

VENDO
Pollos Parrilleros Vivos
DE 65 DIAS
TEL. 261489 - De 10 a 17 hs.
29|10|C|507|29|10

ALMACIGOS TOMATES PERITA
Rossol y Roma, al por mayor. Ver y tratar en: Calle Confin Desagüe s/n. Rodeo de la Cruz. Sr. Celestino Malatin.
29|10|F|22869|29|10

CAJONES PARA AJOS
ARMADOS O SEMIARMADOS, VENDO
ALVAREZ CONDARCO 551 (Ruta a San Juan - Km. 8)
EL PLUMERILLO
29|10|C|442|29|10

COMPRO SEMI REMOLQUE PLAYO
2 ejes, largo mínimo 12 metros, C. H. y C. Cahiza Hnos. y Cía. S.A. Lavalle 951 - San Martín - Mendoza - Paso de los Andes 46 - Mendoza - Teléfonos 244524 - 243909
29|10|F|22886|29|10

BALNEARIO VENDO O ALQUILO
Moderno, muy cercano ciudad, micros puerta cada 2 minutos, acepto permutas. San Martín 747 - Las Heras.
29|10|C|512|29|10

SE NECESITAN
½ oficiales carpinteros, costureras con experiencia. Fca. juegos de living. - Alte. Brown 894 - Guaymallén. - Carril a Bermejo, Colectivo 39.
29|10|C|491|29|10

PETERSEN, THIELE Y CRUZ S.A.
Comunica sus nuevos números de teléfonos a partir del 1-11-75.
231200 y 231160
29|10|F|2|11|D

OPEL 0 Km.
PARTICULAR VENDE
Permuto por menor precio. Facilidades. Bajo interés.
— TEL. 241457 —
29|10|F|21718|29|10

Avisos Clasificados

(Viene de la pág. anterior)

Compra y Venta de Propiedades

LOTE... 137 m2. sobre 25 de Mayo. Godoy Cruz. Vende urgente Inmobiliaria Francica, recibiría auto Fiat 600 mod. 70 o Rural Fiat 1500, resto contado. Convenir. España 1057. 3º Piso. Oficina 14. Teléf. 249762. Mendoza. 28|10|C|049|30|10

LOTES Chacras de Coria, 1.000 m2, 400 y 300 m2. vendo. Salta 792, Godoy Cruz. Tel. 225571. 28|10|F|21663|29|10

LOTE 5ª Sec., 220 m2. Otro en 6ª Sec. 250 m2. Vendo con fac. F. J. Sapunar. San Lorenzo 315. Tel. 290457. 29|10|F|22797|29|10

LOTE 5ª Sec., 360 m2., con 12 de frente. Vendo con fac. F. J. Sapunar. San Lorenzo 315. Tel. 290457. 29|10|F|22798|29|10

LOTE en Godoy Cruz cerca de bodega Calise: 280 metros, con agua y luz. Contado y facilidades. Inf.: Mengoni. Colón 428, Tel. 246295. 29|10|F|22812|30|10

LOTE 12x19 esquina, 6ta., Ciudad. T$ 150.000, facilidades. • Provivienda, Perú 1214. 29|10|C|423|29|10

LOTE 14x71, Carril Godoy Cruz al 5400, Villa Nueva. Provivienda, Perú 1214. 29|10|C|423|29|10

LOTE interno 8,25x24 (pasillo 3 metros ancho) S. Martín, Ciudad, 4ta. T$ 100.000 facilidades. Provivienda, Perú 1214. 29|10|C|423|29|10

LOTE 9,20x15, Granaderos, Sexta, T$ 300.000, facilidades. - Provivienda, Perú 1214. 29|10|C|423|29|10

LOTE esquina, Benegas, agua, luz, contado, facilidades, Salta 1546, Ciudad. 29|10|C|415|29|10

LOTE vendo 340 metros, agua, luz a 100 metros Carril Gómez, zona alcoholera, Gutiérrez. Precio total $ 50.000. Tratar: Avenida Costanera 46, ciudad. 29|10|C|398|30|10

LOTE 5ta. Sección 20 x 50, pesos 160.000.000. Propietaria. Teléfono 293099. De mañana. 29|10|T|8415|2|11

LOTE calle San Martín, Carrodilla, $ 10.000.000 y facilidades. Nigito Propiedades. Colón 829, G. Cruz. 29|10|F|21706|29|10

LOTE: Barrio Santa Elvira, 120 mts. "Andes". Dorrego 123. - T. 242917. 29|10|C|518|29|10

LOTE: La Colonia, 429 mts., c|$ 1.500.000. Andes. Dorrego 123. - 242917. 29|10|C|518|29|10

LOTE, G. Cruz, cerca Ciudad, 230 otro de 280 m2., vendo con facilidades. F. J. Sapunar. San Lorenzo 315. Tel. 290457. 29|10|F|22796|29|10

LOTE, 5ta. Sección, 220 m2., otro en 6ta. Sección, 250 m2. Vendo con facilidades. - F. J. Sapunar. - San Lorenzo 315. T. 290457. 29|10|F|22797|29|10

LOTE Barrio Santa Ana, $ 160.000, recibo auto chico. Cabildo 433. - Barrio Santa Ana. Glién. 29|10|F|22924|30|10

OPORTUNIDAD, casa centro Las Heras, asfalto, gas, cloacas. Superficie 14 x 10. Contado m$n. 14.000.000. Unica. - Urquiza 127. Of. 12, ciudad. 29|10|T|8445|29|10

PROPIETARIO: Necesitamos urgente comprar casa modesta o lote. Pagamos al contado. Córdoba Nº 154 - Ciudad. Teléfono 254996. 27|10|F|22330|31|10

PERMUTO regio terreno, Las Heras, por casa. Diferencia convenir. San Miguel 1482. 29|10|C|512|29|10

POTRERILLOS lote vendo contado. Sargento Cabral 471, Dpto. "C", Ciudad. 29|10|C|428|29|10

RESIDENCIAL nueva, pequeña zona hotelera. Acepto automotor. Juan B. Justo 641. 29|10|C|462|29|10

SEÑOR Propietario: Si desea vender su casa confíele su promoción a Interprovincial Inmobiliaria S.R.L. en Form. y despreocúpese por que será una venta segura. Disponga de nuestros servicios en Avda. Estrada 1248, Piso 2º Of. 28. Teléfono 256344 - Mendoza. 29|10|F|52528|29|10

SAN MIGUEL 1462, Las Heras. - Compra-venta propiedades. Alquileres. Permutas. 29|10|C|512|29|10

TERRENO, en el centro, vendo, 2.000 mts.2, para phorizontal, playa estacionamiento, etc. con facilids. F. J. Sapunar. - San Lorenzo 315. Tel. 290457. 29|10|F|22795|29|10

URGENTE dueño vende al primero que llegue, casa con pesos 16.000.000 m.n. y muchas facilidades, en muy buen estado, comedor, 3 dormitorios, galería con mampara, gas, cloacas, patio. Oportunidad, en 1ra. Sección, 2do. Pasaje Corti 775, altura Perú 2100. 29|10|C|411|31|10

VENDO: Departamento, Patricias y Colón. Living comedor, 2 dormitorios. Colón 293, Tel. 249914 27|10|C|439|31|10

VENDO casa 2 dormitorios, cocina 1 baño, 100 m2., sin intermediario. Plano sin aprobar. Contado $ 80.000 y facilidades. Ver de 13 a 21 hs. M. de Sarratea M. "C", L 12, Bº Escorihuela. R. de la Cruz. 28|10|C|162|29|10

VENDO lote Villa Paquita, Bermejo, recibo automóvil. Sr. José Manno. Algarrobal. Las Heras. 28|10|C|2004|1|11

VENDO negocio materiales de construcción, cerca de Ciudad, buenas ventas, por ausentarse su dueño. F. J. Sapunar. San Lorenzo 315. Tel. 290457. 29|10|F|22874|29|10

VENDO casa 5ta. Sección, 3 dormitorios, liv.-comedor, coc.-comedor, escrit., 2 baños, lavand., 125 m2. Sobremonte 666. Teléfono 293107, Ciudad. 29|10|C|366|31|10

VENDO o permuto cochera, centro. Facilidades. Tel. 256377. Horario oficina. 29|10|C|447|29|10

VENDO lote Bº Jardín Serrano, buena ubicación, facilidades o permuto por carpintería metálica completa. Aocana. - Don Bosco 286. Ciudad. 29|10|C|515|29|10

2 DEPARTAMENTOS en Benegas a 60 metros Perito Moreno. Sup. total 800 metros cuadrados, todos los servicios con entrada camiones. 11 piletas vinarias. - Galpón. Vendo contado y facilidades. Recibo ofertas: Lencinas, Avda. España 1248, 2º Piso, Of. 28, Tel. 256344. 29|10|F|22814|30|10

Compra y Venta de Negocios en General

BALNEARIO vendo o alquilo, moderno, muy cercano ciudad, micros puerta cada 2 minutos, acepto permutas. San Martín 747. Las Heras. 29|10|C|512|30|10

COMPRAMOS urgente negocios, pnumerosos pedidos nclientes. Córdoba 154. Ciudad. T. 254996. 27|10|F|22335|31|10

COMPRAMOS urgente negocios, por npedidos nuestros clientes. 9 de Julio 1143. Cdad. 27|10|C|895|29|10

FABRICA de muebles La Universal, placard y modulares (se hacen a medida) y en existencia. Confraternidad Ferroviaria Nº 595. Ciudad; teléfono 253931, altura Videla Castillo 3100. 29|10|T|8418|29|10

HOTEL alojamiento vendo. (Propiedad antisísmica), 22 habitaciones, cocheras y demás. Unico su tipo y zona. Tratar: Corrientes 1749 - 7º - 25 - Buenos Aires. 29|10|F|20990|29|10

KIOSCO, venta frutas, verduras. Villa Nueva. Vendo, alquilo. España 1512. Oficina 4. 29|10|C|469|29|10

MERCADOS varios, instalaciones, mercaderías, con vivienda alquilable, anticipos 10.000.000; saldo cuotas. José Federico Moreno 1575. Ciudad. 29|10|T|8445|31|10

NEGOCIO de electricidad e iluminación. Ubicación excepcional. Dueños venden por no poder atender. Aceptamos permuta lote o automóvil mediano. Ver y tratar en Alem 298. Mendoza. Horario comercio. 27|10|F|22365|31|10

RESIDENCIAL, céntrica, 10 habitaciones, amobladas, vendemos con facilidades. 9 de Julio 1143. Ciudad. 29|10|C|485|29|10

SIN intermediario vendo despensa, fiambrería. Sarmiento y Belgrano. Las Heras. 29|10|C|512|29|10

VENDO o permuto por auto mercaderías e instalaciones boutique. 222637. Elena de Roffo 2497. Godoy Cruz. 29|10|C|379|30|10

VENDO residencial, café-bar, sin intermediarios. Colón 453. 29|10|T|8423|30|10

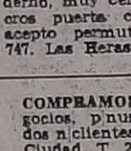

Compra y Venta de Muebles

A BENTURINO, tel. 244335-248730, ofrezca muebles, antigüedades, artículos en general. Colón 669. 3|3|F|Pte.

A. SELLA - Tel. 267447 - Martillero Tiburcio Benegas 776, ofrezca muebles, artículos hogar, máquinas usadas, dinero en el acto. 11|2|F|6992|Pte.

A AMITRANO martillero - Telef. 247711 Aristides Villanueva 232, ofrezca muebles, antigüedades, maquinarias, artículos generales. Pagamos mejor. Anticipamos dinero. 9|6|F|2225|Pte

ANTIGUEDADES vendo, permuto, muebles, apliques, arañas, banqueta piano, etc. José F. Moreno 2050, Ciudad. 29|10|C|410|2|11

ANTIGUEDADES, dormitorios, comedores, escritorios, camas estilo. Epoca - Colón 658. Teléfono 246439. 29|10|C|383|4|11

COMPRE sus muebles más baratos directamente en fábrica, créditos hasta 24 meses. San Martín 2239. L. Heras. 9|10|C|866|867|30|10|D

Compra y Venta de Automotores y Cubiertas

FIAT 600, 0 Km. Anticipo $ 85.000; 32 cuotas de $ 4.390 y 4 pequeñas cuotas aguinaldo. Incluido IVA, con equipo confort. Colón 324, Ciudad.

FIAT 128, 0 Km. Anticipo $ 110.000; 32 cuotas de $ 5.999 y 4 pequeñas cuotas aguinaldo. Incluido IVA, con equipo confort. Colón 324. Ciudad.

FIAT 125, 0 Km. Anticipo, $ 142.550; 32 cuotas de $ 7.485 y 4 pequeñas cuotas aguinaldo. Incluido IVA, Colón 324, Ciudad.

FIAT Multicarga, 0 Km. Anticipo, $ 114.000; 32 cuotas de $ 5.999 y 4 pequeñas cuotas aguinaldo. Incluido IVA, Colón 324, Ciudad. 28|10|F|21489|30|6

ANDES AUTOMOTORES
Roberto Wainstein
O'Brien esquina Alberdi
San José

Valiant IV 1966	$ 49.500
Ami 8 1971	$ 62.500
Furgón Citroen 63/69	$ 29.500
Citroen 2-CV 1968	$ 42.500
Chevrolet S.S. 1967	$ 52.500
Slam Di Telle 1966	$ 36.500
Renault 850 1971	$ 42.500
Renault Gordini 1968	$ 39.500
Renault Dauphine 62	$ 24.500
Rambler Amb. 1968	$ 39.500

y facilidades. Tasamos su unidad usada con el mejor precio de plaza. Consúltenos. Planes especiales a Empleados Públicos.
28|10|F|22666|29|10

A EQUIPO Leyland, carrocería rutera, motor rectificado a nuevo, acoplado Helvética modelo 65, carpas seminuevas, listo para trabajar, recibo vehículos, financio. Olegario Andrade 641. 29|10|C|505|29|10

A. LUCERO GUTIERREZ, vende: Peugeot 403, $ 59.800; Gordini 1967, $ 45.000; Polara 69, pesos 135.000; Fiat 600 modelo 1964, $ 39.000; Fiat 600, modelo 1961, $ 49.500, con facilidades. Acepto permutas. - Corrientes 29, Ciudad. 28|10|C|066|30|10

A GARIBALDI y Costanera: Ford F-100 diesel, 1975; Peugeot 504 XSE, 1973-1971; Renault 1,2 1973; R-6, 1973; Falcon 1972-1968; Fiat 600, 71; cupé Torino 1973; Chevrolet 1987-1972. Impecables. 28|10|C|36|29|10

A CAMIONETA Chevrolet modelo 66 contado, facilidades, permuto. San Miguel 1885, Las Heras. 29|10|C|512|513|29|10|D

A RENAULT 850 modelo 69 y Gordini modelo 66, contado, facilidades, permuto, San Miguel 1885, Las Heras. 29|10|C|512|513|29|10|D

A CHEVROLET Super Sport 250, modelo 60, contado, facilidades, permuto. San Miguel 1885, Las Heras. 29|10|C|512|513|29|10|D

A CHEVROLET modelo 65 (2) contado, facilidades, permuto; San Miguel 1885, Las Heras. 29|10|C|512|513|29|10|D

A FIAT 600 modelo 69 (2), Ford Falcon modelo 66, 4-S modelo 71, camioneta Chevrolet modelo 72 (2), contado, facilidades, permuto; San Miguel 1885, Las Heras. 29|10|C|512|513|29|10|D

A PEUGEOT 404, modelo 68 y 66, contado, facilidades, permuto. San Miguel 1885, Las Heras. 29|10|C|512|513|29|10|D

A MOTOR Chevrolet 230, 7 bancadas, reparado, vendo. Chile Nº 1454. Ciudad. 29|10|T|8453|29|10

A CAMIONETA Dodge, mod. 60, con cuarta, para 3.000 kilos, carrocería alta, buen estado. Vendo, permuto. Tel. 214624. 29|10|C|502|29|10

A MOTONETA Lambretta modelo 60 y Siambretta modelo 59 contado, facilidades, permuto. San Miguel 1885, Las Heras. 29|10|C|512|29|10|D

AUTOMOVILES: Fiat 125, Fiat 1.500, 1.100, 800, 600; Peugeot 404, Torino, Falcon, Chevrolet, Valiant, Rambler, Citroen, Renault Dauphine, Gordini, 4-L, Cien unidades. "Supermercado Usados. Ricciert". San Luis 540. 29|10|C|533|31|10

AL CONTADO compro autos, medianos, chicos, modelo 1970 en adelante, patente Mendoza. José Vicente Zapata 236, Mza. 29|10|F|22937|31|10

APURADO particular vende R-6, (seminuevo) y Furgoneta 4-L, recibe menor y efectivo. Santos Dumont 290, Godoy Cruz, Bº Bancario. 29|10|F|21698|30|10

AQUI Rivadavia 25, Godoy Cruz. Vendo, permuto, Rally Sport 70, Fiat 128 72, facilidades. 29|10|F|21692|29|10

AUTO Unión 67, vendo. Benavente 4457, Villa Nueva. Tel. 261155. 29|10|F|22920|30|10

AMORTIGUADORES, rótulas espirales, reparaciones, ventas. Ferraris y Campassi. Costanera 1333 San José. T. 258123. 24|10|C|963|31|10

AMI 0 Km., incluída financiación en tres años, regalo, oportunidad. Garibaldi 108. 28|10|T|08409|29|10

APURADO dueño vde. Valiant I. motor 0 Km. Impecable. Facilidades. Santa Fe 129, Ciudad. 29|10|C|373|29|10

BUGGY 72, mecánica Gordini, 4ª, patonas. Oportunidad. San Martín 3258. 29|10|C|462|29|10

ATENCION: Camioneta Peugeot 73; Chevrolet 62 y 60 con cobertura y Fiat 1.500 Multicarga, modelo 70. Permutas. Bandera de los Andes 4343. Villa Nueva. 29|10|T|8447|31|10

"AUTOMOTORES Juncal vende": R. E. de San Martín 1755. - Alameda. - Renault 6, 1974, nueva; Furgón Citroen 1974, 4.000 kms.; Fiat 128, 1971; Chevrolet S.S. 1969; Fiat 1.500, 1968 m bueno; Fiat 600, 1968; Renault 4, 1968; Furgón 4-F 1970; Renault Dauphine 1964; Borgward Isabella 1961; Mercedes Benz, gasolero, 1952, muy bueno; Chevrolet Impala 1963 y 1962. Ventas, permutas y facilidades. 29|10|C|453|29|10

AUTOMOVIL Ford Falcon 70, vendo, permuto, facilidades. 9 de Julio 2209. 29|10|C|487|29|10

AUTOMOVIL Fiat 600-72, vendo, permuto, facilidades. 9 de Julio 2209. 29|10|C|487|29|10

BEDFORD mod. 1961, impecable estado, vendo. Paraguay 3151. Mendoza. 28|10|C|53|30|10

BERGANTIN 61, vendo. Benavente 4457, Villa Nueva. Tel. 261155. 29|10|F|22908|29|10

CAMION Chevrolet 1946, con volquete, toda prueba. Vendo, recibo chatita menor. Coronel Plaza 631. 28|10|T|8407|29|10

CAMION Chevrolet 6.500, con motor Bedford grande, volcador, recibo automóvil o camioneta, doy facilidades. Olegario Andrade 641. 29|10|C|505|29|10

CAMIONETAS: Peugeot 404 1974, Chevrolet Diesel original, Brava 74 - 72, Ford Rural 1965. Rastrojero 1960. "Riccieri", San Luis 540. 29|10|C|533|31|10

CAMIONES Diesel volcadores: Ford 1965, 1962, 1957; Dodge 1962, Bedford 1961, Mercedes grande. G. M.C. 3 diferenciales. "Riccieri", San Luis 540. 29|10|C|533|31|10

COMPRO unidades usadas, modelo 62 en adelante, Buenos Aires 344, Mza. 1|10|F|31470|Pte

CONOZCA su automóvil: Aprenda prácticamente a repararlo y lo que es más importante a mantenerlo como nuevo. Taller Escuela. Fundación E.A.G. Juan G. Godoy 969 (altura calle Dorrego al 500) Guaymallén. 25|10|C|056|29|10

CAMIONETA Ford 1962, impecable $ 40.000 y facilidades, permutas. Perú 2950. Ciudad. 27|10|C|755|29|10

CITROEN 1970, gris, impecable $ 45.000 y facilidades, permutas. Perú 2950, Ciudad. 27|10|C|755|29|10

CAMIONETAS Chevrolet 1970, 1968 y 1966, impecables. $ 50.0000 y facilidades, permutas. Perú 2950, Ciudad. 27|10|C|755|29|10

CONTADO, compro automóvil 58|75, buen estado. Bernardo Ortiz 1412, Godoy Cruz. Teléfono 222173. 28|10|F|21652|30|10

CAMIONETA Chevrolet 66, impecable. Vendo o permuto por automóvil mayor o menor valor, Salta 1893. Ciudad. 28|10|T|08406|29|10

COMPRO moto Puma 98 c.c. Espejo 112, ciudad. 29|10|C|374-75|29|10|D

CITROEN Ami 8, 1974. Equipado. Citroen 3 CV. 1972, nuevo. Vendo-permuto. Don Bosco 99. Ciudad. 29|10|C|419|29|10

CAMION Mercedes Benz 1112, carrocería. Recibo permutas, saldo contado. Bandera de los Andes 2062. San José. 29|10|C|359|29|10

CAMIONETA Peugeot 69, vendo, permuto auto. Rivadavia 25, Godoy Cruz. 29|10|F|21691|29|10

CAMION Dodge 1964, volquete, motor nuevo, recibo automotor, teléfono 220800. 29|10|F|21694|29|10

CUPE Fiat 800 - 68 vendo Benavente 4457, Villa Nueva. Tel. 261155. 29|10|F|22922|30|10

COMPRO automotores para desarme. - Paso de los Andes 743. - Godoy Cruz. 29|10|T|8436|29|10

COMPRO Citroen, Renault 4, Rastrojero. Pago con 8 documentos hipotecarios trimestrales de m$n. 1.247.000 cada uno. Hoy únicamente. Castro. Sáenz Peña 626 - Luján. 29|10|F|22857|29|10

CARROCERIA colectivo cpuerta trasera marca El Detalle, vendo. Bandera de los Andes 2062. San José. 29|10|C|359|29|10

CITROEN furgoneta, impecable 1964, vendo. Perú 534. 29|10|C|371|29|10

COMPRO Citroen 11 ligero en buen estado. - San Martín 401, G. Cruz. 29|10|F|22503|30|10

CAMIONETA Ford 71, 6 cilindros, impecable estado, permuto, financio, Olegario Andrade 641. 29|10|C|505|29|10

CUPE Torino 69, llantas deportivas, techo vinílico, muy buena, permuto, financio, Olegario Andrade 641. 29|10|C|505|29|10

CUPULA para camioneta Fiat 1500 o 1.600, vendo, Benavente 4457, Villa Nueva. Tel. 261155. 29|10|F|22029|31|10

CAMIONETA Chevrolet 73, vendo, Benavente 4457, Villa Nueva, teléfono 261155. 29|10|F|22932|31|10

CITROEN 1975; Fiat 600 1973; Gordini 1971 vendo. José Vicente Zapata 236. Mendoza. 29|10|F|22897|30|10

CAMION International 1957, motor Perkins, impecable, coche Impala 1960. Valiant 1964. Camioneta Chevrolet 1965 y Rastrojero naftero 1954. Vendo, facilidades. Bandera de los Andes 2829. Guaymallén. 29|10|F|22906|29|10

COMPRO camión. Entrego camioneta Chevrolet M. 72 y Fiat 600 69. Tel. 259230. 29|10|C|490|30|10

CUPE Chevy 1970. Vendo. Permuto. Salta 979. 29|10|C|496|29|10

CHEVROLET Special 1973, 1969, impecables, pocos kilómetros $ 70.000 y facilidades, permutas. Perú 2950, Ciudad. 27|10|C|755|29|10

CHEVY SS, 1970, bordó, impecable $ 90.000 y facilidades, permutas. Perú 2950, Ciudad. 27|10|C|755|29|10

DODGE 1.500, 75; Renault R-12, 75, 0 km. Catamarca 373. 28|10|C|059|29|10

DE CARLO 600 1961 poco uso, total 48.000. Di Tella 1960. 49.500, entre Ríos 125. 28|10|C|117|29|10

DODGE Polara 1971 amarillo patito precio $ 70.000 y facilidades, permutas. Perú 2950. Ciudad. 27|10|C|755|29|10

DODGE 1500 1972. Vendo, pesos 165.000, impecable. Huarpes 860. T.: 245735. Mendoza. 29|10|C|484|29|10

DODGE 1500 1973; Fiat 125 1973; Peugeot 404 1971 vendo, permuto. José Vicente Zapata 236. Mendoza. 29|10|F|22895|30|10

ESCAPES, silenciadores, venta, colocación en Martínez. Alberdi 648, San José 18|10|C|042-043|19|11|D

ESTANCIERA 1962, impecable, $ 30.000 y facilidades, permutas. Perú 2950, Ciudad. 27|10|C|755|29|10

FIAT 600, 1971, rojo, impecable, pocos kilómetros $ 60.000 y facilidades, permutas. Perú 2950. - Ciudad. 27|10|C|755|29|10

FIAT 600, 1965, 1964, impecables, $ 36.000 y facilidades, permutas. Perú 2950. Ciudad. 27|10|C|755|29|10

FALCON 1962, verde, único dueño. $ 40.000 y facilidades, permutas. Perú 2950, Ciudad. 27|10|C|755|29|10

FALCON 1965, amarillo patito, precioso, $ 68.000 y facilidades, permutas. Perú 2950, Ciudad. 27|10|C|755|29|10

FIAT 1600-1970, estado general muy bueno. Leonidas Aguirre 375. Ciudad. 28|10|C|192|30|10

FIAT 600, 68 y 72; Citroen 2 CV, 67; Citroen 3 CV. 74; Ami 8, 74. Catamarca 373. 28|10|C|59|29|10

ESTANCIERA 1960 vendo. Avenida Costanera 46, Ciudad. 29|10|C|398|30|10

FIAT 125, 0 Km. 1975 y Fiat 125, 1973. Flamante. Vendo-permuto. Don Bosco 99. Ciudad. 29|10|C|419|29|10

FIAT 600, 1971, mendocino. Facilidades. Cayetano Silva 2740, 6ta. Sección. 29|10|C|365|29|10

FORD 350 1965. Total $ 150.000. - San Miguel 1004 - Las Heras. - Tel. 244568. 29|10|C|441|29|10

FORD 350 1969 Furgon integral, adaptable casa rodante. - Sáenz Peña 1315, Godoy Cruz. Teléfono 244568. 29|10|C|441|29|10

FORD Falcon 1967, impecable. Vendo, Emilio Civit 75. Ciudad. 29|10|C|471|29|10

FURGON Ford térmico 350, diesel, como nuevo, vendo o permuto. Facilidades. R. E. de San Martín 1755. Alameda. 29|10|C|453|29|10

FIAT IAVA 1975, Falcon 1973, vendo, permuto, José Vicente Zapata 236, Mza. 19|10|F|22935|30|10

FORD Falcon 72, vendo. Benavente 4457, Villa Nueva. Tel. 261155. 29|10|F|22918|30|10

GORDINI 1968 bordó, motor rectificado garantido, $ 45.000 y facilidades, permutas. Perú 2950. - Ciudad. 27|10|C|755|29|10

IAVA 1972, una mano, impecable. Leonidas Aguirre, 375. Ciudad. 28|10|C|192|30,10

JEEP: Ika, Willys, carrozados, petiteros. Liquidamos. "Riccieri", San Luis 540. 29|10|C|533|31|10

JEEP 1962 carrozado, impecable, $ 38.000 y facilidades, permutas. Perú 2950. Ciudad. 27|10|C|755|29|10

LIQUIDO urgente, camión De Soto 1958, con motor Perkins, de fábrica, con volquete. Total pesos 165.000 ó permuto. Bandera de los Andes 4507 esq. Higuerita frente Barrio Santa Ana. 29|10|F|22907|29|10

MERCEDES Benz 170|55 m buen estado vendo, recibo menor. Chaco 3353, Ciudad. - Teléfono 214324. 29|10|C|454|29|10

MOTO Zanella 175, vendo; impecable. San Martín 565. Ciudad. Ver horario comercio. 29|10|C|376|377|29|10|D

MOTO A.J.S. 500 recién reparada impecable, $ 38.000. Teléfono 293099, de mañana. 29|10|T|8415|30|10

MOTOCARGA Siambretta, vendo, ver y tratar horario comercio. Pedro B. Palacios 568 (costanera), ciudad. 29|10|C|517|31|10

PEUGEOT 403, 1961, 1962, impecables. $ 38.000 y facilidades, permutas. Perú 2950, Ciudad. 27|10|C|755|29|10

PEUGEOT 403 1962 flamante, precio total $ 89.950. Facilidades. Entre Ríos 208, Dto. A. 28|10|C|117|29|10

PEUGEOT 404 1970, una sola mano, cubiertas nuevas. Leonidas Aguirre 375. Ciudad. 28|10|C|192,30|10

PEUGEOT 504 - 70, vendo Benavente 4457, Villa Nueva. Tel. 261155. 29|10|F|22916|30|10

PICK-UP Chevrolet 1968. Con cúpula. Impecable. Vendo-permuto. Don Bosco 99, Ciudad. 29|10|C|419|29|10

PEUGEOT 404 66, perfectas condiciones, contado y facilidades. Olegario Andrade 641 29|10|C|505|29|10

PICK-UP Dodge 69, diesel, vendo, permuto, facilidades. 9 de Julio 2209. 29|10|C|487|29|10

PEUGEOT 504 1973, Pick-Up Peugeot 1972. Vendo, permuto. Salta 979. 29|10|C|496|29|10

RURAL Falcon 1969, impecable preciosa. $ 85.000 y facilidades permutas. Perú 2950, Ciudad. 27|10|C|755|29|10

RASTROJERO 1967, celeste, impecable; verlo es comprarlo. Contado, permutas. Perú 2950, Ciudad. 27|10|C|755|29|10

RENOLETA 4-L, modelo 69, muy buen estado, vendo. Boulogne Sur Mer 1295, fuera horario comercio. 28|10|C|211|29|10

RAMBLER 660 vendo, contado únicamente. Almagro 590. Barrio Arredondo - Dorrego. 29|10|C|430|29|10

RURAL Mercedes Benz 54, incompleta vendo. Pedernera 527. San José. 28|10|T|8426|30|10|A|A.

RENAULT Gordini volcado para chapista, vendo barato contado. Pedernera 527. San José. 28|10|T|8425|30|10|A|D.

RENAULT 4 - L 1970 y Renault 4 1969. Impecables. Vendo-permuto. Don Bosco 99. Ciudad. 29|10|C|419|29|10

RURAL Rambler 67. Vendo. Benavente 4457. Villa Nueva. Tel. 261155. 29|10|F|22926|31|10

RENAULT Gordini 66, vendo. Benavente 4457, Villa Nueva. Tel. 261155. 29|10|F|22914|30|10

RENAULT 4 1968. Citroen 1970. Vendo, permuto. Salta 979. 29|10|C|496|29|10

RENAULT 4-L modelo 1967, dueño vende. Sarmiento 274. - Guaymallén. 29|10|F|22893|30|10

RASTROJERO 1965, impecable estado, vendo o permuto. Rioja 1914, Mza. 29|10|F|22900|29|10

SIAMBRETTA, tuerca, muy buena vendo, mitad contado, saldo permutas varias, Jorge Calle 208, ciudad. 29|10|C|523|29|10

LOS ANDES EL ANDINO En TUPUNGATO
• RECEPCION DE AVISOS
• SUSCRIPCIONES
BELGRANO 498

PERSONAL

Importante establecimiento vitivinícola, necesita para planta fraccionadora, ubicada fuera de la provincia:

a) GERENTE ADMINISTRATIVO con conocimientos de fraccionamiento y comercialización de vinos. Condiciones para mantener relaciones con clientes, proveedores y personal. Edad máxima 50 años.

b) AUXILIAR ADMINISTRATIVO, conocimientos generales de oficina. Dactilografía. Cuentas corrientes. Edad máxima 35 años.

Se provee vivienda y sueldos acordes con capacidad. Buenas posibilidades de progreso. Escribir indicando actuación anterior a Pte. Rte. Diario LOS ANDES A. T. (1). Absoluta reserva.
29|10|C|367|29|10

CEMENTO CORCEMAR - HERCULES | CAL VIVA E HIDRATADA SUBLIME - SAN JUAN

YESO | HIERRO Para la Construcción 4,2-6-8 y 10

SILOS Para almacenaje de cemento a granel | CAÑOS de Cemento Sistemas de Irrigación

PRECIOS ESPECIALES A EMPRESAS CONSTRUCTORAS Y REVENDEDORES

SOMECA s.a. SOCIEDAD MENDOCINA DE CALES Y AFINES | Urquiza 357 Tel. 250158 - Mza.

MAIPU

Liquido Muebles

Modulares 4.900, Living 3.900, Mesas 1.400, Sillas 450, Camas 900, Colchones 750, Juegos jardín 2.900, Roperos, Cómodas. LOS PINOS. Las Heras esquina Perú - Mendoza
23|10|C|814|29|10

ORO

PAGO 580 (O.F.)

A Particulares y Comerciantes Asociado a COVEMPA. LEANDRO N. ALEM 172
29|10|C|451|29|10

Vendedores

para Maquinaria Agrícola

CON EXPERIENCIA - MOVILIDAD PROPIA

Antecedentes a Poste Restante (P. C.) (10) Diario LOS ANDES.

29|10|F|29|10|D

ORO

HASTA $ 570.- Gr. Of.
RESCATO POLIZAS PLATA
NECOCHEA 62 — LOCAL 11
Asociado a COVEMPA
28|10|C|161|1|11

TIERRA

GRATIS CARGADA
BUENA PARA JARDIN
Obra Calle Godoy Cruz casi Patricias Mendocinas - Ciudad.
28|10|F|22653|29|10

PASTO DE PRIMERA A $ 1,80

Vende Finca "La Lidia", de G. Halpern, calle Las Margaritas, 9 km. al norte de Ruta 7. Fray Luis Beltrán. Mendoza. De lunes a domingo inclusive.
28|10|C|37|30|10

Atención PERROS

Peluquería canina especializada Caniches Terriers, Cocker's, etc. Servicio de baño. Corte exposición y casa.
MARTINEZ DE ROSAS 3295 - 6ª SECCION - CIUDAD
29|10|C|413|414|30|10|A|D

Motor Eléctrico ACEC - 50 H.P.

VENDO
TELEFONO 244326
29|10|C|405|29|10

Busco Alquilar Casa Para Oficinas

con 6 ó 7 ambientes en zona céntrica. - Escribir: Poste Restante U.D. (25) Diario LOS ANDES.
29|10|C|429|31|10

VENDO AMI 8 CLUB

MODELO 1974 - IMPECABLE
MITRE 3333 — MENDOZA
Entrada por Damián Hudson
29|10|T|8421|29|10

A ESTRENAR

Vendo magnífico departamento, 3 dormitorios, garaje, terraza exclusiva. - Ver y tratar: CHILE 2147. CIUDAD. De 17 a 20 horas.
29|10|F|22803|30|10

SE NECESITA PERITA MERCANTIL

Empresa Constructora SEBASTIAN RIBES. - Talcahuano 3200. Villa del Parque, Godoy Cruz, Mendoza, Teléfono 225110. Presentarse de 16 a 17 horas.
29|10|T|8429|29|10

COMPRO DEMOLICIONES

LA MEJOR TASACION CON LA MAYOR SERIEDAD
Informes: TEL. 247735 todo el día
29|10|F|22843|31|10|A

COMPRO PLATA

ORO - BRILLANTES
NO VENDA SIN CONSULTARNOS
Avda. España 1512 - 2º Piso - Ofic. 11 - Tel. 217761 - Mza.
24|10|F|21103|31|10|A

MOTOR SCANIA

MODELO 75 - VENDO
SANTIAGO ARAUJO 371
VILLA NUEVA
29|10|F|22885|29|10

CASA M. BACCARELLI

MIGUEL R. BACCARELLI ~ MARTILLERO ~ Mat. 584

Fundada en 1914

61 AÑOS HACIENDO LOTEOS..!

HEMOS VISTO FORMARSE A MENDOZA
LA HEMOS VISTO CRECER Y DESARROLLARSE
Y... tenemos el propósito de seguir colaborando para ello

fundada en 1914

LOTEO ARIZU
(En Godoy Cruz)

200 LOTES URBANIZADOS

Ya tienen instalados los servicios de LUZ MERCURIO. CLOACAS, AGUA CORRIENTE, CALLES HORMIGONADAS, CORDONES Y ACEQUIAS idem. TODO LISTO PARA CONSTRUIR.

LOTEO MONCLUS
(En Guaymallén)

300 LOTES URBANOS

Sobre Carril Nacional (Ruta 7) R. de la Cruz. Dotaremos de los servicios de: agua corriente, luz mercurio y calles asfaltadas. LOTEO APROBADO Exp. 5.197-B-72.

LOTEO CANONICO
(En Godoy Cruz)

400 LOTES VALIOSOS

S/Joaquín V. González y Salta de G. Cruz. Dotaremos de cloacas, agua, asfalto, luz mercurio. LOTEO APROBADO Exp. 1.861-C-72.

LOTEO BURGOA
(En San Martín)

300 LOTES CENTRICOS

En lo más valioso del centro de S. Martín. Dotaremos de agua corriente, luz mercurio, asfalto. En breve iniciaremos obras. LOTEO APROBADO Exp. 2.520-B-65.

LOTEO CAROLI
(En Bermejo)

21 LOTES SOBERBIOS

A minutos del centro, en la zona más fresca de Mendoza. Contarán con agua corriente, luz mercurio, asfalto. En breve iniciaremos obras.

EN BREVE ANUNCIAREMOS NUEVOS E IMPORTANTES PARCELAMIENTOS EN TRAMITE.

FINANCIAMOS OBRAS DE URBANIZACION

GUTIERREZ 331 - Teléfono 255251 - MENDOZA

29|10|F|22599|29|10

Avisos Clasificados

(Viene de la Pág. anterior).

Ventas Varias

BALANZAS, cortadoras de fiambres, sierras y picadoras de carne, heladeras comerciales. Unidades nuevas y usadas. Amplios créditos. San Martín 202. Ciudad. 1/7|F|32311|Pte.

BALDES albañil 1.338 la docena, canastas albañil 1.380 la docena. Costanera y Uruguay, San José. T. 258123. 24|10|C|965|31|10

BALANZA Bianchi Legítima, 15 kg. estantería de madera y mostradores, vendo. - Damián Hudson 1687 - San José, Gllén. 28|10|C|166|29|10

BICICLETA seminueva niño, pesos 2.500. Necochea 958, S. José. 29|10|C|364|29|10

CORTINAS americanas fabricación y colocación inmediata. Teléfonos 216489 y 220453. 24|10|C|055|2|11

CAR-STEREO a magazines, como nuevo vendo. Ver después de las 20 horas, kiosco Rivadavia 22, esquina, Pedro Vargas, Godoy Cruz. 29|10|T|8452|29|10|D

ESTANTERIAS metálicas, modulares, exhibidores. Financiación Fábrica. 9 de Julio 1733. Teléfono 216535 2|1|F|20036|Pte.

FAMILIA vende televisor Televa 17" y finísimo juego living; Car Stéreo Kenia; Comedor rústico completo, etc. Gutenberg 51. Primer piso. 28|10|C|71|1|11

FLAMANTE máquina escribir Olivetti, línea 88, vendo. - Brandsen 1654, Dorrego. 29|10|C|381|29|10

FRIGIDAIRE familiar importada, carpa estructural, stereo Panasonic completo. Barrio SUPE M. 18, C. 24. 29|10|C|262|2|11

HORMIGONERAS varias, carretillas, guinches, torres, andamios, caballetes, vibradores etc. Costanera y Uruguay. San José. - Tel. 258123. 24|10|C|965|31|10

HELADERA gas garrafa, familiar, grande, seminueva. Vendo, permuto aparatos electrónicos, etc. Jorge Calle 208. Ciudad. 29|10|C|523|29|10

MOSAICOS en todos los tipos, 1ra. calidad, financiación hasta 20 meses. Fábrica, Belgrano 122, Ciudad. 9|10|F|97837|4|11

MAQUINAS escribir 5.000; Sumar 1.800, garantidas. Créditos veinte meses. Pellegrini 72, nace San Martín 2300. Taller Armando. 18|10|C|48|3|11

MUEBLES de cocina de lujo, mesadas todo tipo, piletas, cocinas, lavarropas, compare precios, facilidades. Alberdi 143, Mendoza. Teléfono 257317. 24|10|C|075|6|11

MOTO Gilera 1975, Macho 200, de lujo, cromada, 0 km. Liquido. Ayacucho 183. 28|11|C|71|1|11

MAQUINA escribir Olivetti Línea 88, nueva, vendo. E. Blanco 768 Dorrego. 28|10|C|166|29|10

PARTICULAR vende urgente televisor, 50.000 contado y grandes facilidades, total 400.000. T. 242087. 29|10|T|8420|29|10

REJAS inglesas antiguas en tramos de 2,50 x 0,60, vendo. Don Bosco 40, Ciudad. 29|10|C|459|31|10

SINGER, Severbon, Gardini, Lander coser-bordar, vendo contado. Clark 262. 24|10|C|19|30|10

TELEVISOR dual Hitachi portátil sin uso y living gobelino 50 % valor real. Ayacucho 183. 28|10|C|71|1|11

TELEVISOR 285.000 vendo funcionando perfectamente. Salta 2942, Ciudad. 29|10|T|8458|29|10

TUPI para carpintería, con facilidades. Perito Moreno 190, Godoy Cruz. 29|10|F|21713|29|10

URGENTE por enfermedad, vendo herramientas de construcciones, tabiones, tablas de primer uso, tirantes, puntales, angarilla, baldes, palas, picos, soga, rondana y varios R. Escalada Nro. 2585, Dorrego, Gllén. 29|10|C|488|31|10

VENDO juego máquinas mercadito, sierra, heladera, picadora, balanzas, vitrina, conservadora helados. Chacabuco 601. Ciudad. 28|10|C|142|30|10

VENDO máquina cortar fiambre marca Iris o permuto, buen precio. Verdaguer 28, Costanera frente puente Brasil, T. 245563. 29|10|C|380|29|10

VENDO cocina con visor La Hoz "nueva", - Avellaneda 343, ciudad. 29|10|C|399|29|10

VENDO acondicionador de aire nuevo 5.000 fg., motores de 1/4 HP, elásticos de cama, arañas de bronce, maderas, muebles, báscula de 500 kg. y artículos varios de liquidación negocio. - San Martín 2020, Godoy Cruz. 29|10|F|22501|30|10

VENDO grabador Sony, barato. - Granaderos 2045, Ciudad. 29|10|T|8454|29|10

VENDO equipo de limpieza de tintorería. Recibo permuta. - Coronel Plaza 198, Ciuda. 29|10|T|8437|30|10

Compras Varias

A DIARIOS y Revistas, libros, archivos, fichas IBM, cartón, retiro a domicilio. Tel. 222024. 23|10|C|702|21|11

"A.A." AMITRANO - Martillero, Tel. 247711. Aristides Villanueva 332, ofrezca muebles, antigüedades, maquinarias, artículos generales. Pagamos mejor. Anticipamos dinero. 9,6|F|12224|Pte.

A BENTURINO. Martillero. Teléf. 248730 y 44335. Av. Colón 669. Ofrezca muebles, antigüedades, artículos de hogar. Anticipo dinero. 2|1|F|7828|Pte

A. SELLA Martilleros. Tel. 247447. Tiburcio Benegas 776, ofrezca muebles, artículos hogar, máquinas usadas. - Dinero en el acto. 11|2|F|36991|Pte.

A TRAJES usados compro, pantalones, camisas, vestidos, tapados, pulóveres, toda ropa invierno-verano. Llame tel. 252411, Castillo, Alberdi 77, Ciudad. 24|10|C|119|2|11

COMPRO urgente heladera familiar. José F. Moreno 2050, Cdad. 29|10|C|410|30|10

CORTADORA fiambre compro, entrego a cuenta car-stereo impecable. Tratar después de las 20 horas, kiosco Rivadavia 22, esquina Pedro Vargas, G. Cruz. 19|10|T|8452|29|10|D

FESTIVAL del usado, contado compro: cortadoras de fiambres, balanzas, todos tipos. Rodríguez 1176, ciudad. Horario 16 a 20, TE. 250426. 29|10|C|494|29|10

NECESITA dinero, véndanos ropa usada "limpia". - Teléfono 216416, retiro domicilio. 29|10|F|17844|29|10|D

Combinados, Cambiadores y Televisores

CAMBIE el tubo de su televisor y páguelo a crédito. Garibaldi 374. Teléfono 248066. 10|8|F|81631|Pte.

COMBINADO "Philips" de pie, contado, facilidades sin interés. Tratar: Quijote de la Mancha 2880, Dpto. 33, 2do. Barrio Comercio, G. Cruz, de 21 a 23. 29|10|C|420|29|10

ELECTROGAR T. V. repara televisores, combinados, todas marcas, Teléf. 255765. 28|10|T|08403|1|11

REPARAMOS combinados, T. V., radios, artefactos eléctricos. - Adolfo Calle 414, Dorrego, Tel. 243359. 29|10|C|385|4|11

SERVICE a domicilio, arreglamos televisores, combinados, precios sin competencia. Tel. 254029. 28|10|C|131|3|11

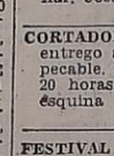

Ocupaciones Varias Pedidas

A VENDEDORES/AS, buena presencia, importantes ingresos. Tenemos el artículo más revolucionario de Mza. Presentarse de 10 a 12 y 17 a 19, hoy y mañana. Colón 634, Cdad. 29|10|C|482|29|10

A MAESTRO oficial mueblista y tallador, necesitamos. Godoy Cruz 378. San José. 28|10|T|08413|29|10|D

A MUEBLISTA, para trabajar al tanto, inútil presentarse sin ser competente. San Martín 1172. Las Heras. 28|10|C|223|30|10

A MODISTA cortadora competente, se necesita presentarse c|muestras. Galerías Plazza, local 45. 29|10|C|458|30|10

CEIM - Ceim Ediciones, solicita vendedores de libros con experiencia, presentarse en Bolsa de Comercio 3º piso, oficina 325, de 9,30 a 12,30 hs. 29|10|C|479|29|10

CORTADOR se necesita para fábrica de confección de San Luis, 2 días de la semana, a convenir. Tratar días viernes de 16 a 21 horas, San Juan 664. 29|10|T|8444|29|10

EMPLEADO A práctico trabajos oficina y administración, conocimientos contabilidad y dactilografía. Sueldo de ley. Horario de comercio. Dirigirse por nota manuscrita dando amplias referencias y domicilio a: Entidad Civil. Poste. Restante P. B. (15). Diario LOS ANDES. 29|10|F|22563|30|10

MEDIO oficial gomero necesita Gomería Burgos. Avda. San Martín 2833. Mendoza. 29|10|T|8450|29|10

MODISTA para taller de costura con experiencia en máquina semi industrial se necesita. Jorge Newbery 366, Ciudad. 29|10|C|247|29|10

MICHU Bebé necesita señorita no mayor 16 años. General Paz 89. 8 a 10 horas. 29|10|C|205|29|10

NECESITO colocador de alfombras, indispensable presentarse con referencias. San Martín Sur Nº 698 - Godoy Cruz. 29|10|F|22855|30|10

NO IMPORTA su edad. Curso práctico de máquinas, herramientas. Lo capacitará para ingresar a taller mecánico, metalúrgico, industria o independizarse. Fundación EAG. Juan G. Godoy 969 (altura calle Dorrego al 500) Guaymallén. 24|10|C|056|30|10

NECESITO oficiales y medios oficiales chapistas y pintores de automóviles. - Perito Moreno 524, Godoy Cruz. 28|10|T|8377|30|10

NECESITO empleada para tintorería. Bandera de los Andes Nº 603. - Guaymallén. 2810|T|8370|29|10

NECESITO chapista, Perú 1565. 29|10|C|468|29|10

NECESITO aprendiz mueblero y ½ oficial. Confraternidad Ferroviaria 581, Cdad. 29|10|C|475|20|10

NECESITO señorita buena presencia para guardar ropas y barman. Tratar: en Morón 80 - ciudad, de 16 a 19 horas. 29|10|C|478|29|10

NECESITO empleada para motel, señora de 35 a 40 años. Tratar: Sarmiento 865. G. Cruz. 29|10|F|21707|29|10

NECESITAMOS empleado de 16 años, para fábrica preferentemente de Dorrego. Llamar al teléfono 290317. 29|10|T|08466|29|10

NECESITO medio oficial gomero. Colón 121. Ciudad. 29|10|T|08463|29|10

NECESITO oficial albañil y obreros. Tropero Sosa 507, San José, Guaymallén. 28|10|C|354|355|29|10|A|D

NECESITO oficial albañil y yesero. Olascoaga 985, San José. 29|10|C|404|29|10

NECESITO familia para chacra. - Llamar al teléfono 260953. 29|10|T|8417|29|10

NECESITO oficial albañil, Renato Della Santa y Matienzo, Godoy Cruz. 29|10|C|267|29|10

NECESITO peluquera competente tenga título. Rioja 1755, Ciudad. 29|10|T|8431|30|10

OFICIAL o medio oficial chapista y pintor necesito, día o al tanto, Santiago del Estero 560, Ciudad. 28|10|T|08395|29|10

OPERARIA para taller costura se necesita. Jorge Newbery 366. 29|10|C|247|29|10

PULIDOR pisos madera necesito, competente, Salta 1448, Ciudad. 28|10|C|48|29|10

SEÑORA/ITA para cuidar anciana, necesito. Tel. 290860. 28|10|C|83|293|10

SABE COSER? quiere tejer? Asóciese Cooperativa, Rivadavia 216 3er. Piso B. 28|10|C|225|30|10

SEÑORITA 30 - 35 años perito mercantil con práctica general oficina, dactilógrafa, por medio día de mañana. Presentarse día 30 de 10 a 12 horas. Lavalle 121, San Rafael. 29|10|C|577|30|10

SEÑORA-ITA con experiencia en máquina de coser overlock y confecciones de punto necesitamos. Zanni 2636, Godoy Cruz, micros 8 y 9 de 17 horas en adelante. 28|10|C|386|387|29|10|A|D

SE NECESITA ayudante panadería. Mitre 390, San José. 29|10|T|8424|31|10|D

TAPICEROS con experiencia. Presentarse en Avda. Acceso Norte y Pescadores. - Las Heras, Mza. 26|10|T|8346|29|10

4 PERSONAS mayores, muy buena presencia. Ventas domiciliarias protectores "Thompson". Ganancia mínima $ 10.000 mensuales. De 8 a 10 hs. - Alem 39, Mza. 27|10|C|742|29|10

OFRECIDAS

CASAMIENTO: Album 50 fotos color y Poster 30 x 40, $ 3.000. Tel. 220603. 18|10|C|090|30|10

ENOLOGO se ofrece. Tel. 261100. 29|10|C|403|30|10

JUBILADO con experiencia en trabajos de escritorio. Dirigirse por carta manuscrita detallando antecedentes a: C. A. (16), Diario LOS ANDES. 29|10|C|397|30|10

OFRECESE señorita responsable trabajos varios o familiares, medio día Dr. Moreno 1728, Las Heras. 29|10|C|512|29|10

SE OFRECE señorita para cuidar enfermos San Martín 2117. 29|10|C|431|29|10

SE OFRECE señorita para cuidar enfermos, niños o consultorio. Tel. 253999, horario comercio. 29|10|C|356|29|10

Ofrecidos Varios

EMPRESA CIPOLLETTI
DESTAPAR CLOACAS
Teléfonos 260570 - 261695

A destapar cloacas, desagües, plomería, gas, instalaciones de calefones, destape instantáneo con equipo moderno, de cañerías de agua caliente.
27|10|C|940|3|11

EMPRESA GODOY CRUZ
DESTAPAR CLOACAS
Teléfono 244064

Atiendo: Luján, Maipú, Chacras de Coria. Destapo cañerías de agua caliente con equipos modernos. Plomería. Limpieza de calefones y cocinas. 29|10|C|422|29|10

EMPRESA NUEVA YORK
A DESTAPAR CLOACAS
Teléfono 246529

Reparo y limpio calefones en el día. Sopleteo de cañerías de agua caliente. Instalación de estufas. 29|10|C|422|29|10

A DESAGOTE de pozos y cámaras sépticas, destape cañerías. "La Higiénica". Brandsen 1344. Dorrego. Teléfono 291126. 7|10|C|364|9|11

A - DESAGOTE pozos, cámaras sépticas, destapes cloacales, cañerías en general. "La Moderna". Teléfono 243865. 1310|C|54|4|11

A DESTAPAR cloacas desagües, calefones gas, plomería. "Trabajos garantidos". Tel. 250617. 3 10 F 39365|Pte.

A HELADERAS, lavarropas, termocalefones. Reparaciones garantidas. Silva 2938. Tel. 250471. 16|10|C|922|18|11

A DESTAPAR cloacas, cañerías, calefones, plomería, Tel. 242948. Juan B. Justo Nº 564. Godoy Cruz. 25|10|F|21267|31|10

A PLOMERO, gasista, calefones, lavarropas, cañerías. Atención inmediata, precios razonables. - Teléf. 246434. 27|10|C|913|2|11

A DOMICILIO reparaciones heladeras familiares, comerciales, lavarropas. - Fco. de la Reta 850. San José. Tel. 256136. 28|10|C|203|1|11

A DOMICILIO: Reparaciones heladeras, lavarropas, calefones, cocinas. - Salta 1989. Tel. 257280. 27|10|C|878|29|10

A DOMICILIO reparamos lavarropas, calefones instantáneos, cocinas, sanitarios, plomería urgencia. Rioja 355. Teléfonos 248250 y 216496. 29|10|T|08464|31|10

A BUEN plomero, gasista. Económico. Visitas gratis. Calefones, cañerías, destapes. Teléfono 216085. 29|10|C|445|31|10

A - PLASTIFICAR, pulir, encerar pisos madera, pintar casas; plomería, gasista. Llame teléfono: 250482. 26|8|217|29|10

A DOMICILIO reparamos heladeras familiares, comerciales, lavarropas, asesoramiento gratis. 260136. 1|10|F|95848|Pte.

A DESTAPE cañerías cloacales, agua, plomería. Arreglo artefactos sanitarios, gas. T. 224050. 9|10|C|997|4|11

A DESAGOTE pozos, cámaras sépticas, limpieza cañerías. UNIMEV. Teléfono 261745. 16|10|F|99829|Pte.

A INTEGRAL máquinas de coser, taller especializado, todas las marcas, modelos. Vamos a domicilio. Trabajos garantidos. Lamadrid 430. Ciudad. Tel. 249178. 24|10|C|998|30|10

A DESTAPAR cañerías, cloacas, agua albañal, plomero, arreglo calefón gas. Tel. 223449. 22|10|C|492|6|11

A DOMICILIO se ofrece plomero. Servicio rápido. T. 259929-220322 27|10|C|879|31|10

A CERRADURAS coloco, arreglo. Voy domicilio, servicio permanente. T. 245012. 27|10|C|880|29|10

A DOMICILIO servicio mecánico para artefactos hogar. Responsabilidad empresaria. Tel. 256883. (Horario comercio). 28|10|F|22657|31|10

A ELECTRICISTA, reparaciones, instalaciones generales, service permanente, garantidos. Teléfono 250958. 29|10|C|474|29|10

ARREGLOS, colocación pisos parquet, pulido, plastificado. Limpieza casa. Tel. 250793. Llanos. 29|10|C|384|30|10

COLCHONERO a domicilio Arreglamos colchones pullman, lana, toldos, Teléfono 259152. 28|10|C|191|29|10

CIELORRASOS premoldeados de yeso, rápida colocación, económicos, garantidos. Créditos. Teléfono 248874. 18|10|C|253|4|11

COLCHONERO: Arreglo colchones pullman y de lana. Tel. 21889. 28|10|C|143|30|10

CONSTRUCCIONES Zonda: Ofrece trabajos de albañilería. Refacciones de techos y casas en general. Llamar al Tel. 249274. 29|10|C|263|31|10

DESAGOTE de pozos y cámaras sépticas. Tel. 293241. 23|10|C|617|29|10

ELECTRICISTA: Reparaciones, instalaciones artefactos eléctricos, a domicilio. Teléf. 255336. 30|9|C|281|3|11

ELECTRICISTAS: con matrícula - Tel. 240058. 22|10|C|391|5|11

EX MECANICO Singer. Arreglo máquinas coser. Tel. 240350. Godoy Cruz 6235, Guaymallén. 29|10|C|452|29|10

FOTO Arte, ex laboratorista Rodin Bs. As., casamientos, cumpleaños, etc. Solicite turno al teléfono 218066. 28|10|T|8394|29|10

LUSTRO, encolo, reacondiciono muebles, cualquier tipo y estado. Tel. 262099. 29|10|476|1|11

LAS HERAS, San Miguel 1482. Fotocopias acto. Copias de planos. 29|10|C|512|29|10

PINTURA, empapelado, albañilería en general. Teléfono 227964 Señor Paludi. 3|10|C|259|5|11

PLOMERO, arreglo artefactos sanitarios, albañilería, techos, azulejos, empapelados. - Teléfono 256493. 28|10|C|229|29|10

SI UD. QUIERE arreglar su casa para alquilar y no puede hacerlo, consulte: Bombal 451, Dorrego. 29|10|C|330|29|10

SE HACEN instalaciones eléctricas, comerciales, industriales. Electricidad del automóvil. Teléfono 258079. 29|10|C|409|25|10

SE OFRECE chofer profesional, con referencias Santiago Araujo 2034, Villa Nueva. 29|10|F|22912|30|10

TOMO trabajo pintura, empapelado, precios económicos. T. 242104. Zuleta. 29|10|C|5012|9|10

"TAPICERIA": tapizo retapizo - trabajos en general, calidad, rapidez. Tel. 262099. 29|10|C|476|1|11

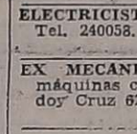

Educacionales

A EXAMENES diciembre. Todas las materias e Inglés. - Teléfono 220511. 24|10|C|081|2|11

ALUMNOS secundarios preparamos individualmente. San Martín 276. Teléfono 246172. Ciudad. 24|10|C|117|2|11

PREPARANSE alumnos: Matemáticas, Contabilidad, Física, Química, etc. Clases individuales. - Teléfono 249946. 28|10|C|058|30|10

CASAS RODANTES Y EMBARCACIONES

BOTE pescador con motor Zanella 14 H.P. y Trailer, equipo 0 Km. Señor Gordillo, T. 226464. 29|10|C|233|29|10

CASA rodante "Caviac", liviana, para auto mediano, 4 cuchetas, cocina 2 hornallas, baño, ropero, armarios. Tel. 256350. 29|10|C|406|29|10

LANCHA Bermuda S Sport, 70 H.P., Mod. 74, Teléf 217333. 28|10|C|228|30|10

LANCHA pescadora Paglietini, con motor Mercury 35 HP, con volante. Controles y trailer, muy buen estado, total $ 160.000. T. 226464. Roberto. 29|10|F|21695|31|10

PRECIOS increíbles: motores fuera de borda de 30 H.P. y 10½ H.P. vendo. Entrega inmediata. También lanchas, trailer y botes. Alem 66, Tel. 102, Palmira, Mendoza. 29|10|F|22529|29|10

REFORMAS, reparaciones y accesorios para casas rodantes Consulte en: Anzorena 335, Godoy Cruz. 4|10|F|95959|4|11

TRAILER "ANAHI" Representante zona Cuyo: Jardín del Automóvil. San Martín 1955, Godoy Cruz, Mza. Tel. 290078 - 2448402 y 248279. 18|10|F|99942|Pte

VENDO hélice 3 palas, 17 pulgadas para motor Mercury y carpa plegable, se arma sobre techo automóvil. Santa Fe 129, Cdad. 29|10|T|8455|30|10

Compra y Venta de Libros

COMPRO libros secundarios, primarios, novelas usadas, Rivadavia 29. Teléfono 250801. 28|10|C|088|30|10

Préstamos e Hipotecas

COMPRO documentos comerciales e hipotecarios. Operación inmediata. Necochea 350. 28|10|C|962|29|10

VENDO documentos hipotecarios, buen interés. T. 225013. 29|10|F|21667|29|10

Academias

APRENDA guitarra folklórica, sistema práctico. Consulte 247547. 29|10|C|357|358|30|10|D

Labores Femeninas

DECORACIONES: confección de cortinas en general, lavado, planchado, modifico a nuevo. - Facilidades. Tel. 259172. 29|10|C|401|31|10

Ventas o Permutas

DOS departamentos céntricos bien alquilados, dispongo para cambiar por lote, propiedades o vehículo. Tel. 241457. 29|10|F|21716|29|10

Pensión y Piezas Amobladas

A SEÑORITAS, hospedaje a compartir, casa familia. Rufino Ortega 262, Dpto. 2, Ciudad. 29|10|C|437|29|10

ALOJAMIENTO Caballeros mensual, San Luis 243 - Ciudad. 24|10|C|004|005|2|11|D

ALOJAMIENTO para caballeros, agua caliente, teléfono, cocina, desde $ 30. Montecaseros 1571 - 1682. 27|10|C|847|29|10

ALOJAMIENTO para hombres y matrimonios. Rufino Ortega 776. 29|10|C|389|30|10

ALQUILO pieza s|muebles a señorita o señora sola. Llamar de 16 a 19,30 al teléfono 250659. 29|10|C|202|29|10

ALQUILO habitación amoblada, con cochera y derecho cocina. Fco. de la Reta 945, San José. 29|10|C|478|31|10

CASA familia da alojamiento a caballero. Morón 232, Ciudad. 29|10|T|08460|29|10

DOY hospedaje para matrimonio sólo con derecho a cocina, en Juan B. Justo 439, Ciudad. 28|10|C|348|349|29|10|A|D

DISPONGO habitación, caballeros o señoritas. Damián Hudson 259, Ciudad. 29|10|C|499|29|10

EN CASA de familia alquilo una habitación amueblada para matrimonio solo. San Martín 2024, Ciudad. 29|10|T|8443|29|10

HOSPEDAJE a caballero, casa de familia. Tel. 253308. 29|10|C|255|29|10

HABITACION amoblada derecho cocina, teléfono, lavandería a 3 ó 4 personas. Salta 2376. 28|10|T|08383|29|10|D

NECESITO pensión p|persona anciana, San Juan 1461 - Mza. 28|10|C|034|29|10

PENSION económica casa familia Señoras y Señoritas. Mitre 2632. Ciudad. 28|10|C|084|29|10

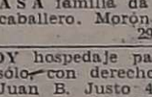

Arriendos y Cambios

A USTED, señor propietario, si desea recuperar su vivienda al término del contrato, antes de alquilar visítenos, lo asesoraremos sin compromiso. Además confeccionamos contratos de alquiler. Provivienda Inmobiliaria SRL. Proporcionamos tranquilidad y seguridad. Perú 1214. Tel. 218277 - 255813 - 258054. 27|10|C|738|29|10

A PROPIETARIOS que desean alquilar por poco tiempo y recuperar su propiedad desocupada, asegúranse empleando nuestro servicio. Además, aunque el inquilino se atrasare, usted siempre cobra. Consúltenos. - José Federico Moreno - Ex Director de la Cámara de Alquileres. San Lorenzo 332. Teléfono 249745. 28|10|C|156|29|10

A PROPIETARIO directo importante empresa desea alquilar galpón o casa corte antiguo para depósito. Mínimo 300 m2. cubiertos. Preferentemente 4ª sección. Referencias y garantías a satisfacción. Tel. 252343. 29|10|T|8393|29|10

A FAMILIA extranjera busca quilar casa grande, cerca pla Godoy Cruz, con teléfono. natural. 4 dormitorios etc. L mar al teléfono 220311. 25|10|C|336|31|

A $ 10.000 para empresa. Depa tamento amoblado con telé no. Pedro Molina y San Marti único piso, l comedor, c comed 2 dormitorios, d servicios, a r plio patio con churrasquera. Provivienda, Perú 1214. 29|10|C|423|29

A $ 5.500 casa Godoy Cruz, 1c med o r, 2 dormitorios, galer cerrada, c comedor, e vehícu galpón 7 x 7 y 1 habitació fuerza. Provivienda, Perú 121 29|10|C|423|29

A $ 8.000 chalet estrenar, 6ta. comedor, 2 baños, cochera, c cina con artefactos, 3 dormi rios con placard, patio. Pro vivienda, Perú 1214. 29|10|C|423|29

A $ 3.500 salón céntrico, prim piso, José Federico Moreno, S Lorenzo 332. 29|10|C|509|29

A $ 2.000 terreno, Gaymallén, 4.000 metros, José Federico M reno, San Lorenzo 332. 29|10|C|509|29

A $ 9.000 casa con galpón y t rreno. José Federico Moreno San Lorenzo 332. 29|10|C|509|29

A $ 6.000 chalet en Dorrego c garaje. Necesita arreglos. Jo Federico Moreno, San Loren 332. 29|10|C|509|29

A $ 8.000 galpón cerrado, con v vienda y teléfono. José Federi Moreno - San Lorenzo 332. 29|10|C|509|29

A $ 5.500 casita regular, sob Jujuy, artefactos gas. José F derico Moreno - San Loren 332. 29|10|C|509|29

A $ 5.000 regio departamento ce ca Mitre 2400; tres ambient dependencias. José Federico M reno. San Lorenzo 332. 29|10|C|509|29

ALQUILAR necesitamos: casas y departamentos por 1 año. $ 4.000 - $ 8.000 y $ 10.000. Clientela seleccionada, 2 garantes y depósito. Provivienda. Perú 1214 T. 218277 - 255813 - 258054. 27|10|C|738|30|10

ALQUILERES 100% seguridad. Evite problemas de cobranza, cobre puntual. Pague o no el inquilino usted cobra igual. Estas y otras ventajas le ofrecemos. Alquile por nuestro intermedio, ganará tranquilidad y seguridad. Visite nuestras oficinas o solicite tasador s|compromiso. Provivienda. Perú 1214. T. 218277 - 255813 - 258054. 27|10|C|738|29|10

ALQUILE asegurándose. Urgente necesitamos casas; departamentos, galpones, desde $ 300.000 hasta $ 1.500.000, abonando varios meses adelantados. Evítese dificultades. Diríjase a quien inspira confianza. Consúltenos. - José Federico Moreno - Ex Director de la Cámara de Alquileres. - San Lorenzo 332. Teléfono 249745. 28|10|C|156|29|10

ALQUILAMOS casa una planta en Godoy Cruz, living - comedor, cocina-comedor, 2 dormitorios, c|placares, baño completo, patio, t|los servicios, impecable. $ 7.000. Llave: C. E. Barrera Oro, Mitre 1378, Ciudad. 29|10|F|22878|29|10

ALQUILO departamento dos d mitorios, cocina, baño. Marti ro Martínez. Visítese direc mente. Bandera de los An 3007. Canon $ 4.000 mensua 29|10|C|439|2

ALQUILO departamento fron sobre avda. San Martín, c de Barcala, para oficina o vienda familiar, 2 dormitorio dependencias de servicio, de comodidades. J. Cecco. C 617, Mendoza, Tel. 243330. 29|10|F|22801|3

(Más avisos en la Pág. siguie

PEUGEOT

HUGO HECTOR BRUNO

BELTRAN 536
MENDOZA.

CONCESIONARIA OFICIAL PEUGEOT

0 KM.

404 DIESEL
404 GRAN PRIX - 404 G.L.
504 GL - XE - XL XSE
404 PICK-UP

ASEGURESE: PRECIO, ENTREGA Y COLOR
CONSULTENOS Y COMPARE
AMPLIOS PLANES DE FINANCIAC

OPORTUNIDAD

Gran stock completo de respuestos y accesorios legítimos para

RASTROJERO DIESEL

MODELOS 1970 AL 1975

AL MEJOR PRECIO DE PLAZA

ADQUIERALOS EN LA CONCESIONARIA AUTORIZADA I. M. E.

QUINTO MESCHINI S.A.

LA CASA DEL RASTROJERO EN MENDOZA

José F. Moreno 1138 - Tel. 241149 - 246665

MECANICO

Para obras viales, necesitamos

FRAY LUIS BELTRAN 357 - SAN JOSE - GUAYMALLEN

TELEFONO 260044

28|10|F|22683|29|10

ORO

PAGO $ 570 Gr OF.

RESCATO POLIZAS

Joyería BASSO

SAN JUAN 1359

27|10|C|922|3|11

ZAPATEROS

Suela pileta Crupón y entera Precios de fábrica. Calle Palma 110. Maipú. CURTIEMBRE MATTAR.

23|10|F|17579|29|10|L

MACHIMBRE ZOCALOS

GIRO S.a. Ayacucho 162 Tel. 217377 Mza.

ANTICIPE SU INVERSION Y GANESE LAS VACACIONES..!

ADQUIERA YA SU CASA RODANTE ANDINA el diseño inteligente

VISITE NUESTRA EXPOSICION Y SERA AMPLIAMENTE ASESORADO

ANDINA anzorena 335 godoy cruz t-227882

BARBECHOS a $ 1,80

VIVERO TRES PORTEÑAS Calidad y Sanidad

Ver: VIVERO CARRIL CHIMBAS Esquina GALIGNIANA - TRES PORTEÑAS

VENTAS: 25 DE MAYO 1510 - TELEFONO 262313 - DORREGO

EN PALMIRA: CADETES CHILENOS 354 - TELEFONO 235

9|8|F|14958|Pte.|AD

DODGE 1500 1973

Excelente estado VENDO Contado y Facilidades

Verlo: LENCINAS 786

SAN JOSE

29|10|C|362|29|10

ATENCION

SEÑOR INDUSTRIAL - COMERCIANTE

El sistema de seguridad más completo le ofrecemos "SISTEMA AMERICANO"

TELEFONO 225521

29|10|C|396|29|10

QUEMADORES INDUSTRIALES

PARA CALDERAS Y HORNOS

Enar s.r.l.

Julián Barraquero 66. Tel. 291635. Mendoza

HIERRO DE CONSTRUCCION NERVADO

Nº 4,2 VARILLA 12 mts. — Nº 8 VARILLA 12 mts. Nº 6 VARILLA 12 mts.

OFERTA: Nº 10 Varilla 12 mts. $ 170.—

CEMENTO - CAL - YESO - LADRILLONES

Corralón Avenida SAN MARTIN 145 - LAS HERAS TELEFONO 216980

25|10|C|446|2|1

½ Juego Dormit. Esp. 1,30 .... 12.000

½ Juego Dormit. Colonial 1,30 . 9.500

José Federico Moreno 2287 Mendoza

29|10|C|242|30|10

ORO

Compramos Mejor Precio

A PARTICULARES Y COMERCIANTES

GALERIA TONSA - LOCAL A-14

24|10|F|21247|7|11

IMPORTANTE EMPRESA

Alquila galpón de 500 m2. aproximadamente para depósito, con teléfono. - NECOCHEA 62. Local 10. Tel. 258415.

28|10|C|140|29|10

ANGULOS

5/8	x	1/8	1	x	1/8
3/4	x	1/8	1 1/4	x	1/8
7/8	x	1/8	1 1/2	x	1/8

SALTA 1935 — TEL. 259252

2|10|F|22868|2|10

CASA RODANTE

4 a 6 camas, necesitamos alquilar por 15 días.

PECAS AUTOMOTORES

Buenos Aires 344

Teléfono 217830

28|10|F|22608|29|10

LA CASA DEL FILTRO S.A.

FILTROS

JOSE V. ZAPATA 207

TEL. 245777-245960

EMPRESA "A. FRANCISCO BAUCO"

NECESITA

FLETEROS PARA OBRAS VIALES

Y NECESITA ALQUILAR ACOPLADO TANQUE CAPACIDAD 10.000 A 15.000 LITROS

MALABIA 213 - CARRODILLA - TEL. 960529

28|10|F|22484|29|1

HIERRO Nervado

VARILLA 4,2 12 METROS $ 39

VARILLA 6 - 8 - 10 Y 12 — CEMENTO

Todo para la Construcción — Precio a Revendedores

CORRALON SAN JOSE Francisco de la Reta 1258 San Jose - Teléf. 257016

24|10|F|21159|31|10|A

SU CONVENIENCIA PEUGEOT está en JARDIN DEL AUTOMOVIL

LICITACIONES

GOBIERNO DE LA INTERVENCION FEDERAL EN MENDOZA

Ministerio de Obras y Servicios Públicos

DIRECCION PROVINCIAL DE VIALIDAD

LICITACIONES PUBLICAS

Llámase a licitación pública para los días y horas abajo indicados, con motivo de la adquisición de:

Expte. Nº 2506-OS-7 D-75.

Apertura: 12 de noviembre de 1975, a las 9 horas

Adq.: Trajes, camisas, zapatos, mamelucos, guardapolvos p/damas y caballeros, sacos de cuero, botines, guantes varios, polainas. etc.

Expte. Nº 3142-OS-7-T-75.

Apertura: 12 de noviembre de 1975, a las 11 horas.

Adq.: 10 coberturas metálicas para camiones volcadores.

Apertura de propuestas, venta de pliegos de condiciones e informes, en Oficina de Compras de la Dirección Provincial de Vialidad, sita en calle Dr. Carlos W. Lencinas s/n., Parque General San Martín, Mendoza.

29|10|F|22836|30|10

GOBIERNO DE LA PROVINCIA DE SAN JUAN

BANCO INTERAMERICANO DE DESARROLLO

Secretaría de Estado de Obras y Servicios Públicos

Departamento de Hidráulica

LICITACION PUBLICA Nº 71

Licitación Pública, dentro del ámbito nacional para "Estudios y Proyectos de Canales de Riego", obras con financiación del Banco Interamericano de Desarrollo.

Por disposición del Honorable Consejo del Departamento de Hidráulica de la Provincia, llámase a Licitación Pública para la ejecución de "Estudios y Proyectos de Canales" según el siguiente detalle:

I GRUPO: Recrecimiento Canal Céspedes (43 kms.)
Monto de Honorarios: $ 645.280,00.
Monto Gastos Especiales: a cotizar.
Valor del Pliego: $ 500,00.

III GRUPO: Canales Trinidad; Barreal; Callecita; La Estación; Alto Pereyra; Medanito; Ramo Largacha - Del departamento Rawson - (39,765 kms.).
Monto de Honorarios: $ 705.665,00.
Monto de Gastos Especiales: a cotizar.
Valor del Pliego: $ 500,00.

VI GRUPO: Canal Santa Lucía; Ambas Leguas; Legua Sur; Legua Norte; Primero; Pino; Oro; Alto de Sierra del departamento Santa Lucía (37,678 kms.).

La apertura de esta Licitación se realizará el 10-12-75, a las 9 horas, ante la mesa de Hacienda que funcionará en el edificio del Departamento de Hidráulica de la Provincia, calle Agustín Gnecco s/n., Villa del Carril, San Juan.

Pliegos y bases pueden obtenerse en la Oficina de Licitaciones de la repartición, sita en el domicilio anteriormente citado, y en Casa de San Juan en Buenos Aires, calle Malpú Nº 331, Capital Federal.

NOTA IMPORTANTE: Los profesionales interesados podrán presentar propuestas por uno o varios grupos, pero las mismas deberán ser en forma individual, grupo por grupo.

29|10|F|22864|30|10

MINISTERIO DE ECONOMIA
CORPORACION DE EMPRESAS NACIONALES
YACIMIENTOS PETROLIFEROS FISCALES
DESTILERIA LUJAN DE CUYO

LICITACION PUBLICA 70 Nº 184

Llámase a Licitación Pública para ADQUISICION DE EQUIPO ELECTROBOMBA.

APERTURA: 17 de noviembre de 1975, a las 12.00 horas, en YPF Destilería Luján de Cuyo.

PLIEGOS: Administración Destilería Luján de Cuyo (Compras y Contrataciones), en días hábiles de Lunes a Viernes de 8.00 a 12.00 horas.

VALOR DEL PLIEGO: Veinte Pesos ($ 20,00). 22|10|F|20426|31|10

MINISTERIO DE ECONOMIA
CORPORACION EMPRESAS NACIONALES
YACIMIENTOS PETROLIFEROS FISCALES
ADMINISTRACION MENDOZA

LICITACION PUBLICA AM. Nº 1261

Transporte de fuel oil, en camiones tanque, desde planta de almacenaje Luján de Cuyo, hasta lugares de consumo de área Barrancas y zonas adyacentes.

APERTURA: Día 12 de noviembre de 1975, a las 9.00 horas, en calle Salta 672, Godoy Cruz, (Mendoza).

VALOR DEL PLIEGO: $ 100.

22|10|F|20480|31|10

MINISTERIO DE ECONOMIA
CORPORACION DE EMPRESAS NACIONALES
YACIMIENTOS PETROLIFEROS FISCALES
DESTILERIA LUJAN DE CUYO

LICITACION PUBLICA 70 Nº 187

Llámase a Licitación Pública para ADQUISICION DE BRONCE COMUN FUNDIDO CENTRIFUGADO EN BUJES.

APERTURA: 18 de Noviembre de 1975, a las 9 horas, en YPF Destilería Luján de Cuyo.

PLIEGOS: Administración Destilería Luján de Cuyo (Compras y Contrataciones), en días hábiles de Lunes a Viernes, de 8 a 12 horas.

Valor del Pliego: Veinte Pesos ($ 20,00). 22|10|F|20406|31|10

MINISTERIO DE ECONOMIA
CORPORACION DE EMPRESAS NACIONALES
YACIMIENTOS PETROLIFEROS FISCALES
DESTILERIA LUJAN DE CUYO

LICITACION PUBLICA 70 Nº 185

Llámase a Licitación Pública para la ADQUISICION DE FUNDICION GRIS.

APERTURA: 17 de Noviembre de 1975, a las 8 horas, en YPF Destilería Luján de Cuyo.

PLIEGOS: Administración Destilería Luján de Cuyo (Compras y Contrataciones), en días hábiles, de Lunes a Viernes, de 8 a 12 horas.

VALOR DEL PLIEGO: Veinte pesos ($ 20). 22|10|F|20416|31|10

HONORABLE LEGISLATURA DE LA PROVINCIA DE MENDOZA

LICITACION PUBLICA

Llámase a Licitación Pública para el día 17 de noviembre de 1975, a las once (11) horas, con motivo de la provisión de 79 trajes de verano, 79 pares de zapatos, 158 camisas y 76 corbatas, destinados al Personal Obrero y de Maestranza y de Servicio de esta H. Legislatura. El Pliego de Condiciones respectivo se encuentra a disposición de los interesados en Sección Contaduría.

27|10|F|22225|31|10

GOBIERNO DE LA INTERVENCION FEDERAL EN MENDOZA

Ministerio de Bienestar Social

INSTITUTO PROVINCIAL DE LA VIVIENDA

Llámase a LICITACION PUBLICA, para el día y hora, que a continuación se detalla, por la compra de Madera de Alamo, Pino Brasil y Chapadur, con destino al Barrio: INFANTA MERCEDES DE SAN MARTIN Departamento LAS HERAS.

EXPEDIENTE: 1847 - D - 75.

DIA: 10 de Noviembre de 1975

HORA: 11.

Los Pliegos de Condiciones, se encuentran a disposición de los interesados, en la sede del Instituto Provincial de la Vivienda, sita en la calle Emilio Civit 642, en horario de 8 a 13.

24|10|F|20980|29|10|A

MINISTERIO DE ECONOMIA
Corporación de Empresas Nacionales
YACIMIENTOS PETROLIFEROS FISCALES
Destilería Luján de Cuyo

LICITACION PUBLICA 70 Nº 191

Llámase a licitación pública para la "CONSTRUCCION DE BAÑO Y VESTUARIO EN D. L. C.".

Apertura: 18 de noviembre de 1975, a las 12 horas, en Y. P. F., Destilería Luján de Cuyo.

Pliegos: Administración Destilería Luján de Cuyo (Compras y Contrataciones), en días hábiles de lunes a viernes, de 8 a 12 horas.

Valor del pliego: Cien pesos ($ 100,00).

23|10|F|20862|1|11

MINISTERIO DE ECONOMIA
Corporación de Empresas Nacionales
YACIMIENTOS PETROLIFEROS FISCALES
Destilería Luján de Cuyo

LICITACION PUBLICA 70 - Nº 194

Llámase a licitación pública para la ADQUISICION DE VALVULAS DE RETENCION HORIZONTAL.

Apertura: 24 de noviembre de 1975, a las 11 horas, en Y. P. F., Destilería Luján de Cuyo.

Pliegos: Administración Destilería Luján de Cuyo (Compras y Contrataciones) en días hábiles de lunes a viernes de 8 a 12 horas.

Valor del pliego: Veinte pesos ($ 20,00). 28|10|F|22412|6|11

MINISTERIO DE ECONOMIA
Corporación de Empresas Nacionales
YACIMIENTOS PETROLIFEROS FISCALES
Destilería Luján de Cuyo

LICITACION PUBLICA Nº 70 - 193

Llámase a licitación pública para la AMPLIACION DE EDIFICIO USINA EN D. L. C.

Apertura: 21 de noviembre de 1975, a las 12 horas, en Y. P. F., Destilería Luján de Cuyo.

Pliegos: Administración Destilería Luján de Cuyo (Compras y Contrataciones) en días hábiles de lunes a viernes de 8 a 12 horas.

Valor del pliego: Cien pesos ($ 100,00). 28|10|F|22436|6|11

MINISTERIO DE ECONOMIA
Corporación Empresas Nacionales
YACIMIENTOS PETROLIFEROS FISCALES
Administración Mendoza

LICITACION PUBLICA AM. Nº 1.281

Transporte de personal en ómnibus entre ciudad Mendoza y departamento Malargüe y zonas adyacentes a éste.

Apertura: Día 21-11-75, a las 11 horas, en calle Salta 672, Godoy Cruz, Mendoza.

Valor del pliego: $ 100,00.

29|10|F|22515|7|11

MINISTERIO DE ECONOMIA
Corporación de Empresas Nacionales
YACIMIENTOS PETROLIFEROS FISCALES
Destilería Luján de Cuyo

LICITACION PUBLICA 70 Nº 190

Llámase a licitación pública para la "Provisión de hormigón elaborado para pavimento en D. L. C.".

Apertura: 11 de noviembre de 1975, a las 9 horas, en Y. P. F., Destilería Luján de Cuyo.

Pliegos: Administración Destilería Luján de Cuyo (Compras y Contrataciones), en días hábiles de lunes a viernes, de 8 a 12 horas.

Valor del pliego: Cien pesos ($ 100,00). 23|10|F|20672|11|11

MINISTERIO DE ECONOMIA
Corporación de Empresas Nacionales
YACIMIENTOS PETROLIFEROS FISCALES
Destilería Luján de Cuyo

LICITACION PUBLICA Nº 70 - 192

Llámase a Licitación Pública para la ADQUISICION DE EQUIPO MOTOCOMPRESOR PORTATIL.

Apertura: 20 de noviembre de 1975, a las 12,00 horas, en Y.P.F Destilería Luján de Cuyo.

Pliegos: Administración Destilería Luján de Cuyo (Compras y Contrataciones), en días hábiles de Lunes a Viernes, de 8,00 a 12,00 horas.

Valor del pliego: Veinte pesos ($ 20.00).

27|10|F|22245|5|11

MINISTERIO DE ECONOMIA
CORPORACION DE EMPRESAS NACIONALES
YACIMIENTOS PETROLIFEROS FISCALES
DESTILERIA LUJAN DE CUYO

LICITACION PUBLICA 70 Nº 186

Llámase a Licitación Pública para ADQUISICION DE BRONCE ANTIFRICCION CENTRIFUGADO. APERTURA: 18 de noviembre de 1975, a las 8,00 horas en Y.P.F. Destilería Luján de Cuyo.

PLIEGOS: Administración Destilería Luján de Cuyo (Compras y Contrataciones) en días hábiles de Lunes a Viernes de 8,00 a 12.00 horas.

VALOR DEL PLIEGO: VEINTE PESOS ($ 20,00).

22|10|F|20285|31|10

MINISTERIO
DE ECONOMIA
CORPORACION EMPRESAS NACIONALES
YACIMIENTOS PETROLIFEROS FISCALES
ADMINISTRACION MENDOZA

LICITACION PUBLICA AM. Nº 1265

TRANSPORTE EN OMNIBUS PERSONAR DE TURNO AREA VIZCACHERAS - ADMINISTRACION MENDOZA.

Apertura: Día 14 de noviembre de 1975, a las 11 horas, en calle Salta 672, Godoy Cruz, Mendoza.

VALOR DEL PLIEGO: $ 100,-

22|10|F|17718|31|10|D

MINISTERIO DE ECONOMIA
CORPORACION EMPRESAS NACIONALES
YACIMIENTOS PETROLIFEROS FISCALES
ADMINISTRACION MENDOZA

LICITACION PUBLICA AM/Nº 1.264

Rectificación completa con provisión de repuestos y accesorios, de treinta y un (31) block semi armados de distintas marcas y modelos.

APERTURA: Día 13 de noviembre de 1975, a las 9.00 horas, en calle Salta 672, Godoy Cruz, Mza.

VALOR DEL PLIEGO: $ 100.00.

22|10|F|20275|31|10

Ministerio de Economía
Corporación de Empresas Nacionales
YACIMIENTOS PETROLIFEROS FISCALES
Destilería Luján de Cuyo

LICITACION PUBLICA 70 Nº 181

Llámase a Licitación Pública para la adquisición de: MOTOZORRA AUTOELEVADORA.

Apertura: 11 de noviembre de 1975, a las 12 hs., en Y.P.F. - Destilería Luján de Cuyo.

Pliegos: Administración de la Destilería Luján de Cuyo (Compras y Contrataciones), en días hábiles de lunes a viernes, de 8 a 12 hs.

Valor del pliego: Pesos veinte ($ 20). 22|10|F|20239|31|10

MINISTERIO DE ECONOMIA
CORPORACION DE EMPRESAS NACIONALES
YACIMIENTOS PETROLIFEROS FISCALES
DESTILERIA LUJAN DE CUYO

LICITACION PUBLICA 70 - Nº 183

Llámase a Licitación Pública para la ADQUISICION DE UN EQUIPO AUTOBARREDOR.

APERTURA: 13 de noviembre de 1975, a las 11.00 horas, en YPF. Destilería Luján de Cuyo.

PLIEGOS: Administración Destilería Luján de Cuyo (Compras y Contrataciones), en días hábiles de Lunes a Viernes de 8.00 a 12.00 horas.

VALOR DEL PLIEGO: Veinte Pesos ($ 20,00).

22|10|F|20295|31|10

PRESIDENCIA DE LA NACION

COMISION NACIONAL DE ENERGIA ATOMICA

Llámase a LICITACION PUBLICA Nº 6/75 Expte. M.P. Fm. 775/75 Cde: 98 para la provisión de Rodamientos. Apertura 10 de noviembre de 1975. Hora: 11. Solicitar pliego en DIVISION FABRICA MALARGÜE - Casilla de Correo Nº 13 - MALARGÜE - Provincia de Mendoza, de Lunes a Viernes de 6 a 18 horas, sin cargo.

27|10|F|22242|29|10

Ministerio de Economía
Corporación de Empresas Nacionales
YACIMIENTOS PETROLIFEROS FISCALES
Destilería Luján de Cuyo

LICITACION PUBLICA 70 Nº 188

Llámase a Licitación Pública para la ADQUISICION DE BANCO DE PRUEBA PARA REPARACION SISTEMA DE CARGA Y ARRANQUE DE EQUIPOS Y VEHICULOS.

Apertura: 19 de noviembre de 1975, a las 12 horas, en Y.P.F. - Destilería Luján de Cuyo.

Pliegos: Administración Destilería Luján de Cuyo (Compras y Contrataciones), en días hábiles de lunes a viernes, de 8 a 12 horas

Valor del Pliego: Veinte pesos ($ 20,00). 22|10|..|20229|31|10

Avisos Clasificados

(Viene de la Pág. anterior)

Arriendos y Cambios

QUILO habitaciones con o sin muebles, derecho a cocina. Salta 2583, Ciudad. 29|10|T|8434|29|10

QUILO casa habitación para matrimonio únicamente, $ 4.000 mensuales. Bandera de los Andes 4835. Villa Nueva. 29|10|F|22909|29|10

QUILO casa Las Heras, 2 dormitorios, cocina comedor, baño, entrada de vehículos, patio. Contalto Inmobiliaria. Coronel Díaz 316. 29|10|C|512|513|29|10|D

TRALISIMO departamento alquilo, finamente amoblado, 2 dormitorios, dependencias, $ 1 millón. Ver y tratar: General Paz 135. Segundo Piso, Dpto. Ciudad. 29|10|C|498|29|10

ÑO alquila departamento céntrico, matrimonio 4.500 y vendo dormitorio, comedor nuevos. - San Martín 2240, Ciudad, Teléfono 253738. 29|10|T|8419|29|10

RESA necesita alquilar hoy cocina céntrica, con teléfono. Recer 230454. 29|10|C|525|29|10

ESITO alquilar departamento céntrico, de 1 ambiente. Sr.: Mengoni, Colón 428. Tel. 3295. 29|10|F|22879|29|10

ESITO alquilar carpintería completa. Teléfono 290152. 29|10|T|8446|30|10

ALQUILA verdulería con muebles. Tratar Avda. España 2645, Ciudad. 29|10|T|8428|29|10

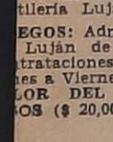

Servicio Doméstico Pedidos

MPLEADA necesito sin retiro. San Juan 1238, 6º piso, Dpto. 28|10|C|190|29|10

MPLEADAS con/sin retiro, hasta $ 280.000. Morón 284. Teléfono 291104. 27|10|C|580|31|10

MPLEADAS necesito. Buenos Aires 344. Agencia. España 1683, Teléf. 259168. 27|10|C|593|31|10

MPLEADA medio día necesito, Las Heras 1001, Godoy Cruz. 29|10|F|22872|30|10

A EMPLEADA necesito, de 17 a 22 años, 8 a 20 hs. Vte. López 443 (por Salta al 800). 1er. piso, Dpto. 3, Mza. 28|10|F|22669|29|10

A EMPLEADA medio día, buen sueldo. Arístides Villanueva 644, Ciudad. 29|10|T|8435|30|10

A EMPLEADA cama adentro, para limpieza. Sueldo $ 160.000. Emilio Civit 111. 29|10|T|8438|30|10

A EMPLEADA, cama adentro, con referencias. Excelente sueldo. - Tratar: San Martín 524, 3º P., Godoy Cruz. 29|10|F|22821|29|10

A NECESITO empleada medio día. Comandante Fossa 64. Barrio Bombal. 29|10|T|8430|29|10

A EMPLEADA doméstica cama adentro, excelente sueldo. Tratar: Yapeyú 283, Bº Bombal. Ciudad. Teléfono 244862. 29|10|T|8432|31|10

A. MATRIMONIO solo, necesita empleada cama adentro, sueldo a convenir. Avda. España 1982. Ciudad. 29|10|C|408|29|10

ARGENTINA para servicio. Hasta 20 hs. con referencias. Sueldo 200.000. Tel. 224860. 29|10|F|21708|29|10

EMPLEADA entienda cocina. Alvarez Thomas 665. Godoy Cruz. 28|10|C|176|29|10

EMPLEADA cama adentro sin lavado ni planchado. - Excelente trato. Carril Cervantes 2952 Godoy Cruz. Tel. 223545. 27|10|C|077|078|29|10|D

EMPLEADA medio día, tres veces por semana, con referencias. Benielli 2724. Ciudad. T. 253785. 28|10|T|08402|29|10

EMPLEADA necesito, medio día, con referencias. Buen sueldo. San Martín 1631, Godoy Cruz. 28|10|T|08401|29|10

EMPLEADA, buen sueldo. Franco sábado y domingo. Espejo 121. 28|10|T|08398|29|10

EMPLEADAS medio día y cama adentro $ 250.000. Agencia: Salta 1587. 29|10|C|449|29|10

EMPLEADA cama adentro, muy buen sueldo. - Perú 664 - 5to. ó 6to. - Teléfono 241221. 29|10|T|8441|30|10

EMPLEADA cama adentro sin lavado ni planchado. Buen sueldo. Lamadrid 817, Ciudad. 29|10|C|394|30|10

EMPLEADA necesito medio día con referencias. - Rufino Ortega 421, Ciudad. 29|10|T|08433|30|10

MATRIMONIO sin hijo y mucama para 2 personas. Rivadavia 610. 29|10|C|472|29|10

NECESITO empleada cama adentro, sin lavado ni planchado. - Tierra del Fuego 393, - Barrio Bombal. 28|10|C|123|29|10

NECESITO empleada 8 a 19 hs. con referencias. Sueldo $ 200.000 m|n. sin cama. - Tucumán 262 - 1º Piso - Dpto. 3 - Ciudad. 28|10|T|8390|29|10

NECESITO empleada medio día, $ 150.000. Rufino Ortega 400. Dpto. 2, Mendoza. 28|10|C|120|29|10

NECESITO empleada, referencias; sueldo $ 180.000; micro 13 A. Alem 1594. Dorrego. 28|10|T|8373|29|10

NECESITO empleada argentina con o sin retiro, buen sueldo. Catamarca 83 - 4to. piso. Departamento 40. 29|10|T|4842|30|10

NECESITO empleada medio día, buen sueldo. Arístides Villanueva 342, departamento 4, planta baja. 29|10|T|08457|29|10

NECESITO empleada cama adentro cuidado 2 niños, hay otra no mayor de 18 años. Tratar: Almirante Brown 880, Casa 7, G. Cruz. 29|10|T|8416|30|16

NECESITO 2 empleadas medio día, una limpieza, lavado y planchado; otra limpieza y cocina. Con referencias. Arístides Villanueva 243. 29|10|T|8422|29|10

SE NECESITA empleada medio día. Tratar Don Bosco 101, 1er. Piso D. 29|10|C|361|30|10

SE OFRECEN empleadas cama adentro y medio día. Salta 1587. 29|10|C|449|29|10

SE NECESITA empleada cama adentro, para limpieza y planchado. Montevideo 685. 29|10|T|08456|29|10

SE NECESITA empleada servicio doméstico. Con recomendación. Rioja 1372. 29|10|C|504|29|10

MATRIMONIO sin hijos o empleada para atender casa. Agustín Alvarez 404. Ciudad. Mendoza. Tel. 218818. 28|10|F|22702|30|10

MATRIMONIO solo se ofrece para casero, absoluta seriedad. - Poste Restante I. Los Andes. 29|10|F|22818|31|10

OFRECIDOS

A MORON 284 solicite empleadas seleccionadas y garantizadas. - T. 191104. 27|10|C|580|31|10

A EMPLEADAS seleccionadas. - Agencia España. Seriedad, garantía. España 1683. 259168. 27|10|C|593|31|10

EMPLEADA mediodía ó 3 veces por semana, por horas. 247364. 29|10|C|472|29|10

RICCI

A PUNTO DE NUEVOS.

Venga... y pique en punta en ventajas!

TORINO CUPE	73
TORINO CUPE	72
CITROEN AMI 8	72
RAMBLER CLASSIC 380 Aire acondic.	71
TORINO S	71
RAMBLER CROSS Country	71
RAMBLER AMBASSADOR aire acond y direc. de pot.	70
TORINO S 4 puertas	68
PICK-UP JEEP T-80 Con cúpula.	68
VALIANT III	65
PICK-UP JEEP	58

JUAN RICCI S.A.

CONCESIONARIO OFICIAL IKA-RENAULT

San Martín 540 - G.Cruz Tel: 22-2007 y 22-1956

29|10|F|22848|29|10

LINDOR COVAS por WALTER CIOCCA

La fórmula 2 se suma al automovilismo de exportación

BUENOS AIRES, 28. (Especial para Noticias Argentinas por Ricardo Fernández Gaia). — La empobrecida situación económica nacional hace, cada vez más, que el automovilismo deportivo argentino mire más allá de sus fronteras para buscar divisas ahora consideradas como "muy fuertes" tales como los pesos uruguayos, los cruzeiros y, en no mucho tiempo más, los escudos chilenos. Eso cuando no se logran acuerdos en prosaicos dólares. El último ejemplo de esta tendencia lo constituye un convenio entre la gente de Mecánica Argentina, Fórmula 2, y organizaciones brasileñas para que la categoría se presente antes de fin de año en Porto Alegre.

La creación de un "automovilismo de exportación" no es, precisamente, una idea nueva, pero se ha incentivado ante la franciscana pobreza del panorama nacional y casi sin excepciones se busca en forma anhelante la posibilidad de cruzar las fronteras para llegar allí donde los premios pueden colocarse dos, tres o cuatro veces por encima de los otorgados en el medio local, a lo que se suman interesantes viáticos, que incluyen traslado y estada de las delegaciones.

Uruguay, por su cercanía y falta de una infraestructura automovilística propia, es la meta más repetida —hacia allí fueron el Turismo Nacional, la Fórmula 4 y la Fórmula 1—, aunque también dejaron excelentes dividendos económicos —y turísticos— para los viajantes, las excursiones recientes por Brasil.

A esto se suma lo declarado hace pocos días por el Automóvil Club Chileno, que decidió unificar las reglamentaciones de Fórmula 4 y Turismo Nacional con las argentinas, "para propiciar un mayor intercambio".

Lo curioso es que, mientras los dirigentes argentinos, contando con una excelente materia prima, no logran encauzar la actividad dentro de carriles más o menos normales —ya se vuelve a hablar con insistencia de la intervención en la Confederación Argentina del Automovilismo Deportivo (CADAD) por parte de la Secretaría de Deportes y Turismo, con Juan Manuel Bordeu a la cabeza— en el exterior ese automovilismo sigue reputado como el más desarrollado de Latinoamérica.

En ocasión del frustrado —y frustrante— festival automovilístico organizado por la Federación de Asociaciones de Pilotos de Automóviles de Competición (FAPAC) en el autódromo municipal de la ciudad de Buenos Aires el domingo último, los emisarios brasileños se hicieron presentes con la intención de repetir en Porto Alegre lo que había mostrado la Mecánica Argentina Fórmula 1 en el autódromo de El Pinar (Uruguay).

Los primeros contactos le produjeron no poca desazón: alejados de la realidad económica y de su propia categoría, la gente de la M.A.F. 1 se despachó con un pedido de 25.000 dólares en premios —entre 175 y 325 millones de pesos moneda nacional, según como se mirase — más el traslado y alojamiento de 80 personas durante una semana. Y todo para llevar apenas 15 autos, de los que tan sólo dos —los de Luis Di Palma y Angel Rubén Monguzzi— pueden desarrollar performances competitivas.

Asustados por tan desmedidas pretensiones, surgió una idea "salvadora": contratar a la Mecánica Argentina Fórmula 2, la que podría concurrir con 15 ó 16 autos, uno o dos de los cuales se destinarían a pilotos brasileños, mientras que otros representantes locales pueden sumarse a la ronda con las máquinas de la Fórmula Ford brasileña, equipada con motores de Renault 12, que allá equipan al Ford Corcel.

El acuerdo, sin dejar de ser un estupendo negocio para los concurrentes argentinos, se acomodó mucho más a las disponibilidades de los brasileños y ya quedó prácticamente asegurado que entre fines de noviembre y principios de diciembre próximo la Mecánica Argentina Fórmula 2 competirá en el autódromo de Porto Alegre. En total se distribuirán 10.000 dólares en premios y se asegura el alojamiento para 60 personas durante 4 días, concurriendo 14 pilotos argentinos y se le alquila un auto de primera línea —el que normalmente corre Jorge Baruscotti, coequiper del virtual campeón, Miguel Angel Guerra— al piloto local Claudio Muller.

Fuera de la inocencia del convenio, los brasileños darán así el primer paso para algo que están buscando desde hace tiempo: conformar la Fórmula Sudam de monoplazas, que según su idea sería un punto intermedio entre su Fórmula Ford y la Fórmula 2 argentina —esta última ya se extendió al Uruguay donde existen varios autos y en Venezuela se compite con dos especialidades similares a las dos fórmulas "básicas"—. De lograrlo, la Argentina habrá dejado, una vez más, que sus vecinos le ganen la iniciativa.

Los Pumas

BOURGES, Francia, 28. (Télam) - AFP). — El seleccionado argentino de rugby llegó ayer a esta ciudad, donde el mañana jugará su partido de despedida de Francia, enfrentando a una selección del centro de la República.

Los argentinos, recuperados física y anímicamente de su presentación del sábado último frente a la selección "A" de Francia, realizaron un entrenamiento bajo la dirección de Eduardo Scharemberg.

Al término del mismo el adiestrador confirmó la alineación que presentarán los "Pumas", la que prácticamente es la misma que tuvieron el sábado pasado, será ésta:

Sansot; Beccar Varela, Rodríguez Jurado, Travaglini, Gauweloose; Porta, Morgan; Carracedo, Miguens, Neyra, Fernández, Buttarini; Nicola y Cerioni.

Carpentier, vieja gloria del pugilismo, murió a los 81 años

PARIS, 28 (UPI). — Georges Carpentier, el refinado peso pesado francés que llevó a Jack Dempsey contra las cuerdas en su histórico match de 1921, pero que fue noqueado dos rounds después, falleció anoche a la edad de 81 años, víctima de un ataque cardíaco.

Carpentier y el fallecido Marcel Cerdán eran los dos púgiles más populares en el historial del boxeo francés. Así como Dempsey, al retirarse Carpentier abrió un restaurante, en su caso, en la avenida de los Campos Elíseos.

Coincidentemente Cerdán, el otro ídolo francés del siglo XX también murió un 27 de octubre, a los 33 años. Pereció en un accidente de aviación el 27 de octubre de 1949, cuando se dirigía a Estados Unidos para pelear con Jake La Motta.

La familia de Carpentier dijo que la causa de su muerte fue un infarto del miocardio. Su hija Jacqueline declaró: "No había dado muestras de estar enfermo. En realidad, aparentaba estar en un maravilloso estado de salud. Había pasado un día perfectamente normal. Su muerte fue increíblemente repentina".

La muerte de Carpentier ocurrió en momentos en que su viejo amigo y adversario, Dempsey, se encuentra también seriamente enfermo.

Cuando la pelea que sostuvieron el dos de julio de 1921 en Jersey City (EE.UU), Carpentier tenía un año más que Dempsey y pesaba 12 kilos menos.

La pelea que sostuvieron en Boyles Thirty Acres el "Bombardero de Manassa" y el "Caballero de la Orquídea", como llamaban al púgil francés, produjo la primera taquilla de un millón de dólares en el mundo, esto es el total de las entradas pagadas.

En el segundo round Carpentier colocó una derecha a la mandíbula que llevó a Dempsey, lleno de asombro contra las cuerdas. Pero con la trompada el campeón francés se dislocó el pulgar, con lo que terminaron sus esperanzas de llevarse la corona de todos los pesos.

En el cuarto round, el "Caballero de la Orquídea" cayó a la lona por la cuenta de nueve. Volvió a levantarse y lanzó otra derecha que Dempsey esquivó y respondió con una serie de golpes que culminaron con un uno dos al corazón y el otro a la mandíbula. Carpentier cayó por la cuenta.

El célebre Georges Carpentier, gloria del boxeo mundial, fallecido en París a los 81 años de edad.

En esos días no había radio transatlántica, pero la noticia fue cablegrafiada a París. Se había combinado que una luz de bengala roja lanzada sobre la capital francesa indicaría la victoria, y una verde la derrota. Al ver la luz verde, millones de franceses lloraron.

Carpentier nació el 12 de enero de 1894 en Lievin-Les-Lens, al norte de Francia. Se inició en el boxeo a los 14 años, fue campeón europeo de peso welter a los 17, y de peso pesado de Europa a los 19. Durante la primera guerra mundial prestó servicios como teniente de la Fuerza Aérea francesa.

En su estreno en Estados Unidos, Carpentier noqueó en el cuarto round a "Battling" Levinsky el 12 de octubre de 1920, conquistando el campeonato mundial de peso mediano.

Posteriormente, en 1924, se enfrentó con Gene Tuney el eventual conquistador de Dempsey, Tuney ganó en esa oportunidad por nocaut, técnico, después de 14 rounds.

Carpentier se retiró en 1926 a los 32 años de edad con un récord de 106 peleas, 92 victorias, 51 por nocaut y 14 derrotas.

Su primer matrimonio con Georgette Elsasser, terminó con un divorcio en 1920. Tuvieron una hija, Jacqueline. Carpentier volvió a casarse en 1956 con Huguette Massis.

Carpentier apareció en películas francesas y en representaciones de "music hall". Era amigo personal del príncipe de Gales (el fallecido duque de Windsor), y de artistas del renombre como la Mistinguett y Maurice Chevalier.

En la primera guerra mundial se hizo merecedor de la medalla militar, y fue hecho miembro de la Legión de Honor por su contribución a los deportes. Eventualmente, en 1972 fue hecho oficial de la Orden.

Dempsey

NUEVA YORK, 28 (UPI). — El ex campeón mundial de peso pesado Jack Dempsey, seguía hoy en el hospital New University, donde es sometido a "pruebas de evaluación".

Un vocero del hospital manifestó que su estado es "satisfactorio", mientras que su esposa dijo que está "bien".

"El señor Dempsey esta bien", expresó la señora de Dempsey. "Los médicos van a hacer más pruebas pero todo va bien y está con muy buen estado anímico. Recibimos buenos deseos de todas partes y estamos muy emocionados por la preocupación y sentimiento de cada uno".

Dempsey, de 80 años, fue internado en el hospital New University durante el fin de la semana.

Automovilismo en Las Paredes el domingo

SAN RAFAEL. — El próximo domingo se realizará el festival automovilístico, con pruebas puntuales para el campeonato zonal cuyano. Como se recordara el mismo debió llevarse a cabo el pasado domingo, pero a raíz del fuerte viento que registrara la región debió ser suspendido.

Central Fotográfica
DISTRIBUIDORES
MATERIAL FOTOGRAFICO
—EN SU NUEVO LOCAL—
SAN JUAN 1392
TELEFONO 218285 - MENDOZA
F.Pte.I.A.

Torneo ecuestre "Austral" en el Club Hípico Mendoza

Se disputó el torneo ecuestre "Austral Líneas Aéreas 1975", en las instalaciones del Club Hípico Mendoza.

El concurso, comprendido en el calendario anual de la Federación Ecuestre Argentina, contó con la participación de 105 participantes cifra sin precedentes en pruebas de esta naturaleza en el medio. Participaron jinetes del Jóckey Club Río Cuarto, Jóckey Club de San Juan, Club Ecuestre Aconcagua y del club organizador.

Las clasificaciones finales fueron las siguientes. Saltos variados para menores, 1 metro de altura: Carlos Peñafort, con el caballo Río Cuarto (J.C.S.J.) Tercera y segunda categoría con una altura inicial de 1,10 metros. Alberto Laghezza, con Silvano (C.E.A.). En saltos variados, para jinetes de 2ª y 3ª categoría con una altura inicial de 1,20 metros, resultó ganadora Ana María Reina del Club Hípico Mendoza con Maximiliano. En la cuarta prueba, reservada para jinetes de 2ª categoría, con una altura inicia lde 1,30 metros, se impuso Ismael Centeno del Club Ecuestre Aconcagua, montando a Panquehua. En la quinta prueba, potencia reducida, para jinetes de 2ª con una altura inicial de 1,30 metros, volvio a imponersee el binomio Ismael Centeno-Paquehua del C.E.A. Todas estas pruebas se desarrollaron el día sábado 18.

El concurso se clausuró con la disputa de pruebas para menores, en la que se impuso el representante del Jockey Club San Juan, Enrique Varela, en la monta de Palomo, saltos variados para jinetes de 3ª y 2ª categoría con una altura inicial de 1,10 metros, se impuso Ana María Reina con Maximiliano.

Esta misma amazona se impuso con Maximiliano en la prueba número 8, saltos variados para jinetes de 2ª y 3ª categorías, con 1,20 m. de altura inicial. En saltos variados para jinetes de 2ª categoría, altura inicial 1,30 m., resultó ganador Aldo Pardo del Jóckey Club Río Cuarto con el caballo Chaman. En la prueba de cooperación de dos jinetes sobre una altura de 1,10 metros se impusieron Carlos Quiroga con Cairón y Juan Bucasta (h) con Pequeño del Club Hípico Mendoza.

Individuales

En base a los resultados obtenidos, las distintas categorías arrojaron estos ganadores: menores, campeón Enrique Varela con Palomo del Jóckey Club San Juan y subcampeón Carlos Peñafort del mismo club. Tercera categoría (1,10 metros de altura): campeón, Alberto Laghezza, con Silvano del Club Ecuestre Aconcagua y escolta Ana María Reina con Maximiliano del Club Hípico Mendoza. En 2ª y 3ª categorías, 1,20 metros, fue campeona Ana María Reina, con Maximiliano escotado por Enrique Velazco, con Algarrobito, ambos del Club Hípico Mendoza. En 2ª categoría (1,30 metros), se clasificó campeón el representante del Jóckey Club Río Cuarto, Aldo Pardo, con Chamán y subcampeón, Juan Bucasta (h), con Pequeño.

Torneo Nacional

San Lorenzo y Huracán igualaron en dos goles

El clásico platense culminó 1 a 1 y All Boys - Argentinos Juniors 3 a 3

BUENOS AIRES, 28 (Télam). — Los dos clásicos jugados esta noche por la novena fecha del campeonato Nacional arrojaron sendos empates. En Boedo igualaron en dos goles San Lorenzo y Huracán, mientras que en La Plata también lo hicieron pero en un tanto Gimnasia y Esgrima y Estudiantes.

Justa paridad en el cotejo disputado en el viejo estadio de San Lorenzo. El marcador final es fiel reflejo de lo acontecido a través de los noventa minutos.

El equipo local predominó hasta los 30' del primer tiempo por su mayor dinámica y movilidad, pero sin la necesaria potencia ofensiva, destacándose algunos pelotazos desde larga distancia que no inquietaron mayormente a Cejas.

Después de la media hora tomó la batuta Ardiles, el mejor valor de la cancha y Huracán logró el gol por intermedio de Larrosa. Luego dominó pero sin claridad.

En el complemento, San Lorenzo se lo llevó por delante a Huracán. Marcó en el lapso de nueve minutos dos goles y pudo anotar algunos más.

En los instantes finales levantó el elenco visitante y llevado de la mano por Ardiles emparejó y pasó a predominar. En el minuto 42, Brindisi de tiro penal señaló el justiciero empate.

En Gimnasia

En La Plata el nivel del espectáculo fue apenas mediocre. Un tiempo para cada uno. En el primero ejerció neto dominio el esquipo estudiantil, que obtuvo un gol y tuvo por lo menos cinco ocasiones para aumentar.

Cambió radicalmente el panorama en la segunda parte. Gimnasia sin orden, pero con mucho entusiasmo y fuerza pasó a comandar en la zona de medio campo y con las veloces entradas de los punteros Franco y Fornari, a quienes se les acoplaron muy bien Dimeola y eventualmente Della Savia.

Pese a todo, Estudiantes tuvo a los 5' la posibilidad de estirar diferencias, pero Dalloveres le detuvo un penal a Verón.

Tres minutos más tarde, Franco concretó la paridad. De ahí al final, Gimnasia fue más equipo e incluso pudo ganar. A los 43' Frasoldatti sobre la línea sacó un cabezazo de Gottfrit y un minuto después, Verón tocó el balón con la mano dentro del área e inexplicablemente el árbitro Barreiro no sancionó el penal.

All Boys vs. Argentinos

BUENOS AIRES, 28 (NA).— Argentinos Juniors logró empatar sobre la expiración del partido en tres goles, un cotejo que estaba perdido desde los 11 minutos del complemento hasta en el espíritu del más fanático de sus hinchas; All Boys, en ese momento, ganaba por tres a cero, gozaba de las mejores situaciones y pudo haber sacado más provecho del adelantamiento de su rival.

Reaccionó Argentinos Juniors aunque dio la impresión de que ya era tarde para intentar cambiar las cosas. Urchevick salió de su línea de fondo, Irigoyen buscó repetidamente el área y rápidamente concretó el descuento mediante un penal.

Siguió presionando el visitante en medio de un fútbol poco claro. El conjunto de Marzolini cedió posiciones; pretendió asegurar su conquista y sólo consiguió resignarla.

Irigoyen en dos oportunidades más, la última de penal, cuando poco faltaba, tan sólo cuatro minutos, para que terminara el partido y su equipo actuaba con diez hombres por la expulsión de Romano, señaló el empate que premió en su enjundia a la vez que castigó a All Boys por haberse replegado tras su tercer gol.

Primera "B"

BUENOS AIRES, 28 (NA).— Deportivo Morón y Tigre completarán mañana los 45 minutos de juego que tienen pendientes de su partido, que fue interrumpido cuando un agente de policía hirió de bala a un espectador.

El encuentro, que corresponde a la trigésimo tercera fecha del campeonato de primera "B", estaba igualado en cero cuando el árbitro, con la anuencia de los directivos de ambos clubes, dispuso suspenderlo.

A partir de las 17 horas, en la cancha de Deportivo Morón, los equipos jugarán mañana dos tiempos de veintidós minutos y medio para completar el período que restaba disputarse.

Independiente vs. Rácing, hoy

BUENOS AIRES, 28 (NA).— Independiente y Racing, en partido correspondiente a los interzonales "C" y "D", completarán la primera fecha de los desquites del Campeonato Nacional con el cotejo que jugarán mañana a partir de las 21 horas en cancha de los "Rojos".

El partido suspendido el domingo último a raíz del mal estado del campo de juego que sufrió las consecuencias de la lluvia. En primera instancia hubo acuerdo para disputarlo el jueves, pero debido a un aspecto reglamentario, no se pudo diferir el encuentro por más de 72 horas.

En Independiente no podrán actuar ni Soria ni Percy Rojas, por estar ambos afectados al seleccionado nacional de su país, Perú, que en Venezuela juega hoy la final de la Copa América contra Colombia.

Rácing por su parte, no presenta variantes respecto del equipo que estaba dispuesto el domingo. En consecuencia, éstas son las probables alineaciones que cotejarán a las órdenes de Oscar Veiró en el partido número 9 de la jugada 163 del Prode:

Independiente: Pérez; Sa, Carrica, Trossero y Pavoni; Rodríguez, Semenewicz y Bochini; Balbuena, Ruiz Moreno y Bertoni. **D. T.**: Dellacha.

Rácing: Leone; Glaria, Buzzo, Barreiro y Correa; Espósito, Squeo y Cordero. Gottardi, Scotta y Noguera. **D. T.**: Zubeldía.

Municipal de yudo

Con la participación de 105 yudokas, se llevó a cabo el 18 de octubre, el torneo municipal de yudo, en las instalaciones del Centro Cultural Nº 2 "Juan XXIII".

El mismo comprendió a las categorías infantiles, cadetes y juveniles y femenino, representando a las siguientes instituciones: Jockey Club, Gimnasia y Esgrima, Instituto Murialdo, Club Colegio María Auxiliadora, Club Social Las Heras, Andes Talleres, A.M. S.A. y del Centro cultural Nº 2 "Juan XXIII".

En infantiles fueron ganadores de las distintas categorías (por peso) los siguientes niños: Humberto Butterfield (Gimnasia y Esgrima), Alejandro Di Genaro (Andes Talleres), Jorge Bulgeroni (Jockey Club) y Darío Lucero (Andes Talleres).

Los primeros lugares de las categorías cadetes y juveniles fueron ocupados por: Daniel Epifanovich (Jockey Club), Roberto Di Lorenzo (Jockey Club), Juan Carlos Puebla (Centro Cultural Nº 2), Julio Lonigro (Gimnasia y Esgrima) y Enrique Piscopo (Gimnasia y Esgrima).

En femenino infantil, el lugar de privilegio correspondió a la niña Viviana Pelliza (Jockey Club).

En femenino, codetas y juveniles, obtuvieron los primeros puestos, Liliana Gazzo (Club María Auxiliadora), Nidia Guzzo (Club María Auxiliadora) y Angela Macri de la misma institución.

Finalizadas las confrontaciones fueron entregados los premios, consistentes en medalla y diploma para los primeros puestos y diploma para los segundos y terceros puestos. Asimismo se les entregó medalla recordatoria a los profesores cinturones negros que colaboraron en el evento.

Exámenes de karate en Independiente

En las instalaciones del Club Independiente Rivadavia se tomarán el viernes próximo a las 21 exámenes de graduacion de tang su do, karate coreano.

El acto se cumplirá frente a la pileta de natación y el público tendrá acceso por Boulogne Sur Mer, sección pileta.

Síntesis de la jornada

BUENOS AIRES, 28 (NA). — Esta es la síntesis de los partidos jugados hoy como complemento de la fecha iniciada el viernes pasado:

All Boys 3, Argentinos 3

All Boys: Canadia; Pintos, Insaurralde, Rando y O. Pérez; Bongiovanni, Blanco y Medina; Zilli, Gómez y Valdivia. D. T.: Marzolini.

Argentinos Juniors: Minutti; Roma, Pellerano, Urchevick y Romano; Bustos Fren y Giordano; Moreno, Alvarez e Irigoyen. D. T.: Trigilli.

Arbitro: Roberto Maino.

Goles: 40m Bongiovanni (A. B.); 48m Gómez (AB); 56m M. Pérez (AB); 57m Irigoyen (A. J.), de penal; 76m Irigoyen (AJ), de penal; 86m Irigoyen (AJ).

Cambios: Mamerto por Valdivia (AB).

Incidencias: 80m expulsado Romano (AJ).

Gimnasia 1, Estudiantes 1

(Prode Nro. 3)

Gimnasia y Esgrima La Plata: Dalloveres; Rosl, Gotfritt, O. Pérez y Giustozzi; Echauri, Peracca y Della Savia; Franco, Di Meola y Fornari. D. T.: D. Bayo.

Estudiantes de La Plata: Pezzano; Pagnanini, H. Rodríguez, Tagliani y Frasoldatti; Reguera, Pachamé y C. López; Galleti, Cabezas y Verón. D. T.: C. Bilardo.

Arbitro: Roberto Barreiro.

Gol en el primer tiempo: 19 m. Cabezas (E); en el segundo, 8 m. Franco (GELP).

Cambios: En el segundo período, Milano por Galletti (E), lesionado.

San Lorenzo 2, Huracán 2

(Prode Nro. 2)

San Lorenzo de Almagro: La Volpe; Ruiz, Olguín, Maletti y Villar; Beltrán, Telch y Mendoza; H. Scotta, Premici y Ortiz. D. T.: A. Rendo.

Huracan: Cejas; Chabay, Paolino, Fanesi y E. Sánchez; Brindissi, Russo y Larrosa; Houseman, Ardiles y Sanabria. D. T.: Delem.

Recaudación: no fue suministrada.

Arbitro: Alberto Ducatelli.

Goles en el primer tiempo: 29 m. Larrosa (H); en el segundo, 6 m. Mendoza (SLA), 14 m. Ortiz (SLA) y 42 m. Brindisi (H) de penal.

Cambios: En el complemento, Scalise por Sanabria (H).

Guía deportiva

Bochas

Proseguirá hoy el campeonato oficial de bochas por tercetos que organiza la Asociación Mendocina de ese deporte. Los partidos a jugarse son los siguientes: A. Alvarez vs. San Martín; Talleres vs. Corralitos; Agua y Energía vs. Vélez Sársfield; Cieneguita vs. Murialdo y Giol vs. Villa Hipódromo. El partido entre Independiente vs. Villa Marini se jugará el jueves. Esta programación es para las divisiones primera "A", reserva "A", segunda "A" y tercera "A". Por el certamen de cuarta, se jugará el jueves 30. Los últimos resultados registrados en primera división son los siguientes: Andes Talleres 16, San Martín 18; A. Alvarez 9, Independiente 18; Corralitos 18, Agua y Energía 1; Villa Marini 18, Cieneguita 7; Vélez Sársfield 18, Giol 10; Murialdo 18, Villa Hipódromo 12.

Tenis

Para el 3 de noviembre está prevista la iniciación del torneo de tenis por la copa tipo challengue "La Gremial Económica, Compañía Argentina de Seguros S.A." El concurso se disputará en las instalaciones del Jóckey Club Mendoza, entidad organizadora, y está reservado para jugadores de intermedia, segunda, tercera, cuarta y quinta categorías.

Esta noche prosigue la disputa del torneo "Amistad José de Casas", en las instalaciones del Club General San Martín. A las 21, en cuarta categoría, caballeros, jugarán: H. Grili-F. Las Heras vs. Notti-Paredes; E. Chirino-S. Lima vs. H. Labari-A. Labari y W. Berón-S. Pometti vs. A. Corin R. Giménez. En segunda caballeros, a las 20 se enfrentarán: R. Greco-R. Quero vs. J. Benegas-P. Ampuero; A. Sachi J. Bravetti vs. H. Fernández-A. Ficarra y A. Torresi-A. Carrillo vs. H. Gómez-J. Vizcaya.

Vóleibol

Continuará el viernes el torneo de vóleibol "Bodas de Plata" organizado por la Federación Mendocina de ese deporte.

Se jugará en las instalaciones de Municipalidad de Maipú, desde las 19; el sábado, en U.N.C., desde las 15 en adelante; Regatas, 15.30 y Santo Tomás 17.30, y el 4 del mes próximo, en Estadio Pacífico, desde las 20.30.

Atletismo

Informó la Federación Atlética Mendocina, que el próximo viernes se disputará una competencia pedestre de 4 kilómetros, organizada por la Dirección Provincial del Menor, para damas menores, sin especificar categorías.

La prueba será fiscalizada por la Federación Atlética Mendocina, largándose desde el puente ubicado frente al Centro Universitario, a las 19, y la llegada se hará en el Arco de entrada al Santuario de El Challao.

También anunció la partida de los atletas, Sofía Modica, Gladys Ortega, Leandro Espinola y Angel Gagliano, los que han sido invitados especialmente por el Comité Ejecutivo, para participar en el torneo internacional "Juan Domingo Perón", a realizarse los días 1 y 2 de noviembre próximo.

Acompañará a la delegación en calidad de juez el señor Carlos Gómez, y las pruebas están reservadas para categorías únicas, habiéndose invitados a atletas de varios países.

Las pruebas se llevarán a cabo en el estadio del Club River Plate de la Capital Federal.

El conjunto de hándbol de la categoría cadetes "B", de la Universidad Nacional de Cuyo, que se clasificó campeón de la temporada 1975, en su visita al diario LOS ANDES.

Hándbol: cadetes "B" de la UNC, campeones

El equipo de hándbol, en la categoría cadetes "B" de la Universidad Nacional de Cuyo que se clasificó campeón de la temporada 1975, estuvo de visita en el diario LOS ANDES.

Jugó 8 partidos, en el torneo perdiendo uno solo con San Vicente Ferrer, debiendo jugar un encuentro semifinal con Universidad Nacional de Cuyo "A", venciendolo por 23 a 22, en cotejo intenso.

Con San Vicente Ferrer llegó a la final para determinar quien sería el campeón, y fueron los cadetes de la Universidad Nacional de Cuyo "B", los que se impusieorn por 19 a 8.

El equipo

Integraron el conjunto campeón, los siguientes jugadores: Daniel Rabino, Oscar Senosiain, Elio Gatica (Cap.), Raúl Clavero, Miguel Angel Pellegrini, Daniel Estévez, Gerardo Córdoba, Jorge Barbini, Víctor Nanfro, Javier Mendoza. Director tecnico, Salvador Sánchez, Delegado, Mariano Matilla.

Boleador del torneo: Miguel Angel Pellegrini.

Valla menos vencida: Daniel Rabino de U.N.C. "B".

La Mutual y Garelli hoy en Luzuriaga

En forma amistosa, se enfrentarán hoy desde las 17 en la cancha de Luzuriaga, los equipos de la Mutual de Futbolistas de Mendoza y Carlos J. Garelli. Esta entidad, anunció además que el sábado próximo, desde las 22, ofrecerá un agasajo en su sede al periodista marplatense Alberto Pita.

Edictos Judiciales

EDICTO. — Juez Segundo Civil hace saber por quince días que en autos 102.029 "Seagran Argentina SAIC - Cancelación hipoteca" se ha dictado la siguiente resolución: "Mendoza, 13 de agosto de 1975. Autos y vistos:... Considerando:... Resuelvo: 1. - Disponer la cancelación de los siguientes pagarés hipotecarios suscriptos por Seagran Argentina S.A.I.C. a la orden de Facundo R. Suárez y Leopoldo Máximo Suárez: cuatro pagarés de $ 6.094,27 con vencimiento el 13 - 11 - 71; cuatro pagarés de $ 5.928,05 con vencimiento el 13 - 2 - 72; cuatro pagarés de $ 5.761,84 con vencimiento el 13-2-74 a la orden de Leopoldo Máximo Suárez, endosado en blanco y anotados bajo el Nº 11GC0040, asiento 2 fs. 35 del 7º II Godoy Cruz de Folio real, en el Registro Público de la Propiedad, y provenientes de la escritura pública 122 pasada ante el escribano Mario A. González con fecha 13 de agosto de 1971. II. Disponer que la presente resolución se publique durante Quince días en el Boletín Oficial y Diario LOS ANDES. III. - Ordenar se oficie al Registro Público de la Propiedad para la toma de razón de la cancelación, una vez transcurridos sesenta días desde la última publicación, siempre que no mediare oposición. (Fdo.) José L. Brescia - Juez".
13|10|C|167|3|11|A

EDICTO. — Caja de Seguro Mutual Ley 1828, cita cinco (5) días a beneficiarios Joaquín Llorens Belsa, para reclamos derechos seguro mutual. - Antonio Eduardo Schillagi Director Gerente. Caja de Seguro Mutual.
27|10|C|254|31|10

EDICTO. — Caja de Seguro Mutual Ley 1828, cita cinco (5) días a beneficiarios Dionisio Domingo Vogel Bustos para reclamos derechos seguro mutual. - Antonio Eduardo Schillagi Director Gerente. Caja de Seguro Mutual.
27|10|C|961|31|10

EDICTO. — Caja de Seguro Mutual Ley 1828, cita cinco (5) días a beneficiarios Genaro Carvajal o Carbajal Martínez para reclamos derechos seguro mutual. - Antonio Eduardo Schillagi Director Gerente. Caja de Seguro Mutual.
27|10|C|012|31|10

EDICTO. — REMATE: Orden Juez Juzgado Civil, Sec. 12, autos 65.112, "Singer Sewing Machine Co. c|Modesto Romero, prend", Carlos López rematará 30 de Octubre de 1975, a 12 horas, en calle Entre Esq. Montevideo, ciudad (Ex Archivo Judicial), una máquina de coser marca "Singer" modelo 655-K serie Nº 41.815, como se encuentra, propiedad del demandado, base $ 2.093. Caso falta postores, inmediatamente se rematará sin base. Seña 10%, comisión 10% acto, saldo aprobado. Exhibición día remate. Informes Secretaría autorizante, o martillero, Huarpes 2850. Ciudad. Carlos E. López, Secretario.
27|10|C|979|29|10

EDICTO. — Caja de Seguro Mutual Ley 1828, cita cinco (5) días a beneficiarios Inocencio Villegas Báez para reclamos derechos seguro mutual. - Antonio Eduardo Schillagi, Director Gerente, Caja de Seguro Mutual.
27|10|F|22387|31|10

EDICTO. — Juez Primer Juzgado Civil San Rafael, cita herederos y acreedores de Lillie Rose de García comparendo 31 de octubre próximo doce horas. - José Yagüe, secretario.
28|10|F|22491|30|10

EDICTO. — Segundo Juzgado Civil San Rafael, cita herederos y acreedores de Irma Josefa Picca de Segovia, audiencia veintinueve de octubre próximo diez horas. Autos Nº 15753. - Héctor Dick Ulloa, secretario.
28|10|F|22494|29|10

EDICTO. — Juez Primero Civil, San Rafael, cita herederos y acreedores Ulpino o Ulpiano Mateos, comparendo 4 de noviembre, 12 horas, Expte. 71.600/A. José Yagüe, Secretario.
28|10|38|4|10|A

EDICTO. — Juez Décimo Primer Juzgado Civil, Expte. 108.074 "Lo Presti Mariano y otro p/título supletorio" notifica a todos los que se consideren con derecho sobre el inmueble sito en calle Montecaseros 2974 Ciudad de Mendoza, inscripto en el Registro de la Propiedad al Nº 10259 fs. 201 Tº 85 de Ciudad; en Dirección de Rentas con padrón 13667/1 y en la Municipalidad como Manzana 28 Parcela 8 de la siguiente providencia:" Mendoza, julio 10 de 1975. De la demanda instaurada, Traslado al Sr. Vicente Marinelli y/o sus sucesores y a posibles interesados por el plazo de diez días con citacion y empiazamiento para que comparezcan y respondan, debiendo en igual lapso constituir domicilio legal dentro del radio de este Juzgado; bajo apercibimiento de ley, arts. 21, 74, 75, 212 y 214 del C. P. C. Notifíquese, edictalmente... Firmado: Dr. Luis A. Montenegro - Juez". - Juan Carlos Puebla, Secretario.
7|10|C|324|14|11|A

EDICTO. — Juez Cuarto Civil, Juzgado Civil, expte. 69.621 "Carabajal, Cristino Regino y ot. por T. Supletorio", cita a todos los que se consideren con derecho sobre un inmueble ubicado en el departamento Guaymallén esq. Allayme y Sáez, constante superficie 2.086 m2., comprendido dentro siguientes límites: Norte, Luis Moreno y Amico: Sur, calle Manuel A. Sáez Este, Carmelo Cosenza y Oeste, calle Allayme: para que comparezcan a juicio y hagan valer sus derechos. - Susana M. Durán, Secretaria.
7|10|C|695|14|11|A

EDICTO. — Segundo Juzgado Civil, Tercera Circunscripción, hace saber autos 9995 y cita estar a derecho a todas las personas que se consideren con derecho sobre el inmueble ubicado en departamento Santa Rosa constante superficie doce mil trescientos sesenta y seis has., cuatro mil ciento cuarenta metros con ochenta y ocho decímetros cuadrados, encerrado siguiente límites y medidas, Norte: Suc. Saturnino Cadranza, 12.488 mts.: Sur: Cayetano Impellizzieri, 8.926,85 mts.; Este: más terreno de actora en 13.597 mts. y Oeste: con líneas del F.C. G.S.M., ramal Monte Comán en 10.228,80 mts., sin derecho de riego y empadronado en Rentas al Nº 2549 y en Geodesia y Catastro al Nº 976 de Santa Rosa y sobre el que Tomasa Torres de Cobos pide título supletorio. Pedro José Messina - Secretario. 15|10|C|188|26|11|A

EDICTO. — Juez Primer Juzgado Civil, Segunda Circunscripción Judicial, Sec. 2 cita herederos y acreedores Manuel Fortes, comparendo 29 de Octubre próximo doce horas, autos Nº 71954 -A-. Dra.: Susana La Red Cabrera - Juez. José Yagüe, Secretario.
16|10|F|99701|29|10-A

EDICTO. — Juez Cuarto Civil, cita herederos y acreedores de: Juan Carlos Serre, comparendo, cuatro de noviembre próximo a las doce horas. Expte. Nº 69753. Susana M. Durán, Secretaria.
18|10|C|070|29|10|A

EDICTO. — Segundo Juzgado Civil San Rafael, cita herederos y acreedores de Irma Josefa Picca de Segovia, audiencia veintinueve de octubre próximo diez horas. Autos Nº 15753. - Héctor Dick Ulloa, secretario.
28|10|F|22494|29|10

EDICTO. — Juez Primero Civil, San Rafael, cita herederos y acreedores Ulpino o Ulpiano Mateos, comparendo 4 de noviembre, 12 horas, Expte. 71.600/A. José Yagüe, Secretario.
28|10|38|4|10|A

EDICTO. — Juez Décimo Primer Juzgado Civil, Expte. 108.074 "Lo Presti Mariano y otro p/título supletorio" notifica a todos los que se consideren con derecho sobre el inmueble sito en calle Montecaseros 2974 Ciudad de Mendoza, inscripto en el Registro de la Propiedad al Nº 10259 fs. 201 Tº 85 de Ciudad; en Dirección de Rentas con padrón 13667/1 y en la Municipalidad como Manzana 28 Parcela 8 de la siguiente providencia:" Mendoza, julio 10 de 1975. De la demanda instaurada, Traslado al Sr. Vicente Marinelli y/o sus sucesores y a posibles interesados por el plazo de diez días con citacion y empiazamiento para que comparezcan y respondan, debiendo en igual lapso constituir domicilio legal dentro del radio de este Juzgado; bajo apercibimiento de ley, arts. 21, 74, 75, 212 y 214 del C. P. C. Notifíquese, edictalmente... Firmado: Dr. Luis A. Montenegro - Juez". - Juan Carlos Puebla, Secretario.
7|10|C|324|14|11|A

EDICTO. — Juez Cuarto Civil, Juzgado Civil, expte. 69.621 "Carabajal, Cristino Regino y ot. por T. Supletorio", cita a todos los que se consideren con derecho sobre un inmueble ubicado en el departamento Guaymallén esq. Allayme y Sáez, constante superficie 2.086 m2., comprendido dentro siguientes límites: Norte, Luis Moreno y Amico: Sur, calle Manuel A. Sáez Este, Carmelo Cosenza y Oeste, calle Allayme: para que comparezcan a juicio y hagan valer sus derechos. - Susana M. Durán, Secretaria.
7|10|C|695|14|11|A

EDICTO. — Juez Noveno Civil cita emplaza her

CORREO ARGENTINO MENDOZA
Concesión Nº 228
Tarifa Reducida
Franqueo a Pagar
Concesión Nº 47/Dto. 8º

LOS ANDES

MENDOZA — Miércoles 29 de Octubre de 1975 — Año XCIV — Núm. 31.083

Ajedrez: el 3 se inicia el campeonato

Informó la Federación Mendocina de Ajedrez que el próximo lunes comenzará el campeonato mendocino de ese deporte en Rioja 1232, ciudad.

Participarán los jugadores clasificados en los ocho primeros puestos del reciente torneo de selección que fuera ganado por Rodolfo Tarántola; el campeón del año anterior, Manuel Pereyra y el subcampeón Rolando Mavrich y los campeones de San Martín y Tunuyán.

Los días de juego serán los lunes, miércoles y viernes desde las 20.30.

Sigue hoy el administrativo

Cntinuará esta tarde el torneo de fútbol administrativo. La programación será la siguiente:

En Guaymallén: Gobernación vs. Hidráulica; y Catastro vs. Legislatura. En Gimnasia: U.N.C. vs. Banco Previsión "B"; y Ferrocarril San Martín vs. Vialidad. En Newbery: Deportes y Recreación vs. Bienestar Social; y Obras Públicas vs. Banco Previsión "A". En Municipalidad. Municipalidad de Las Heras vs. Obras Municipales; y Poder Judicial vs. Irrigación. En Godoy Cruz, Rentas vs. Municipales; y Poder Judicial vs. Irirgación. En Godoy Cruz, Rentas vs. Munic. de Luján; y Energía Atómica vs. Construcciones. El primer patrido comenzarán a las 16 y el segundo a las 18.

Torneo provincial

Independiente y Huracán juegan hoy en San Rafael

SAN RAFAEL. — Esta noche, a las 21.30, en cancha del Sportivo Pedal Club, jugará Huracán frente a Independiente Rivadavia, en partido correspondiente a la tercera fecha del Torneo Provincial.

Señalado interés ha despertado en la afición local este encuentro, que por razones de dar comienzo el próximo fin de semana el "Torneo de los cuatro", de donde surgirá el representante al Regional por San Rafael, se lo ha adelantado para esta noche. Las posiciones que mantinen ambos, Independiente Rivadavia, que está encaramado en la primera colocación en la tabla de valores con cuatro unidades, y Huracán, que es uno de sus escoltas, a sólo un punto de diferencia) acrecienta el entusiasmo en el público y esto motivará lógicamente, que el encuentro tenga un marco por demás propicio de público. Pero habrá que esperar que las condiciones climáticas se asocien a este clima de fiesta que se está viviendo en las horas previas a este partido, ya que desde el domingo la zona registra una suave brisa que hace descender notoriamente la temperatura. Pero la trascendencia del partido hace presumir que ese factor pasará desapercibido.

Huracán, esta noche, deberá asumir un difícil compromiso, y en igual forma su oponente. El flamante campeón sanrafaelino dirigido por Eleazar Tercilla, en la presente temporada ha venido cumpliendo una por demás destacada actuación en el campeonato local, culminando invicto tras 22 fechas, y esa racha continúa en el actual torneo provincial. En la fecha de apertura de este torneo en disputa, triunfó ante Pedal por 2 tantos contra 0, y el pasado domingo en General Alvear, dividió honores frente a Atlético de Bowen, en un gol por bando.

Juan Carlos Melián, uno de los puntales de Huracán de San Rafael. Estará hoy ante los "Azules" en el partido por el Provincial.

En cambio, Independiente Rivadavia, que posee el liderazgo de las posiciones, ha triunfado en las dos emergencias en que le tocó actuar. Primeramente doblegó a La Consulta (Liga Sancarlina) por 2 a 1, y el pasado sábado hizo lo propio y por igual resultado, con Social Tupungato. Sendos triunfos que lo ubican como líder, repetimos del certamen.

Por cierto que los aficionados sanrafaelinos abrigan esperanzas en que el equipo "Auriazul" pueda realizar una actuación por demás decorosa ante tan difícil y encumbrado rival. Independiente Rivadavia, de pretender lograr los dos puntos que estarán en juego, también tendrá que poner de manifiesto toda la gama de recursos,

Huracán

Ayer en horas de la tarde, tras el habitual descanso después del partido frente a Atlético de Bowen, el plantel "Auriazul" volvió a la práctica, haciéndolo en forma liviana, y participaron del mismo todos los jugadores titulares de la escuadra huracanera, y se incluyó por primera vez a los refuerzos. Al término del entrenamiento, Tercilla dio precisas instrucciones a sus jugadores para el partido de esta noche. Sobre todo puso de manifiesto las condiciones del oponente.

Huracán informó ingresará con este plantel: Sánchez Saavedra; Oliva, Celucci, Rodríguez, Pont; La puente, Narváez, Torres; Giordano, Melian y Samaniego, Pérsico y Manzur.

Tendrá a su cargo el control del encuentro de Huracán - Independiente el árbitro de la Liga Alvearense de Fútbol, señor Francisco Escudero.

Delegación "Azul"

El Club Independiente Rivadavia informó que la delegación futbolística viajará hoy a las 15 rumbo al sur en un ómnibus especial desde su sede social. La delegación será encabezada por los dirigentes Carmelo Restiffo y Guillermo Sáez. La integran además los señores Aroldo Cortenova, Carlos Ramón Villarruel, el doctor Osvaldo Vanella y el profesor Rolando García, del cuerpo técnico; los jugadores Omar Antonietti, Luis Héctor Bolognesi, Roberto Rodríguez, Roberto Pascual Chavero, Pedro Miguel Sartirana, Marcelo Fredes, Eduardo Guerrero, Eduardo Bazán, Orlando Oros, Mario Rolríguez, Ernesto Garín, Jorge Horacio Gómez, Héctor Ahumada, Santiago Vergara, Norberto Lombardo, Eduardo Rudavetz y Ramón Federico López.

Sartirana estará en la línea de cuatro de Independiente. Su experiencia al servicio del fútbol del bueno en defensa de sus colores.

Andes Talleres y San José se enfrentan hoy

Continuará esta noche el torneo oficial de básquetbol de primera división "A". El detalle completo de la fecha es la siguiente: Anzorena vs. Villa Hipódromo; Atenas vs. Israelita Macabi; Guillermo Cano vs. Agua y Energía; Andes Talleres vs. San José; Regatas vs. Universitarios y Gral. San Martín vs. Rivadavia. Los nombrados en primer término actuarán de local. Las primeras se iniciarán a las 21.45, y las reservas a partir de las 20.45.

El "Lobo" viaja mañana rumbo a Buenos Aires

Su penúltimo entrenamiento antes de viajar a Buenos Aires, realizó ayer el plantel futbolístico de Gimnasia y Esgrima. Hubo preparación física y también fútbol. Se anunció que no hay lesionados y que esta tarde luego de la práctica, se dará a conocer la nómina de la delegación que partirá a Buenos Aires para afrontar el compromiso con River Plate.

La delegación "Blanquinegra" partirá mañana a las 20 por vía aérea hacia Buenos Aires. Por su parte el guardavallas Enrique Juan Reggi viajará por ferrocarril. El grupo de Gimnasia se alojará en Brenos Aires en el hotel Nontué, ubicado en Corrientes 2321 Por otra parte, se informó desde el club Gimnasia y Esgrima, que en Buenos Aires continúa el diferendo entre la A.F.A. y el canal de televisión estatal, sobre la televisación de los partidos a raiz del requerimiento de pago de la casa del fútbol. Por esta razón, no hay seguridad en cuanto a la programación del viernes entre River y Gimnasia. El club mendocino anunció que igualmente la delegación viajará mañana.

Letanú, decisión, voluntad y fuerza en el ataque de los "mens-sana". El viernes ante River Plate en el Monumental de Núñez.

Caso Vergara

La Oficina de Prensa de Gimnasia y Esgrima, nos informó ayer que desde Buenos Aires el representante "Blanquinegro" señor Palombo, dio la noticia que el jugador Antonio Segundo Vergara aun debe cumplir un partido más de suspensión. Se fundamenta la noticia porque el domingo 5 de octubre Vergara fue expulsado contra Vélez y el juez dictó el fallo en el tribunal de penas. El jugador no se alistó el miércoles 8 ante Cipolletti pero según el representante "Blanquinegro" en la A.F.A. se le informó que la suspensión recién ha entrado a correr el domingo 12 del corriente. Esa es la versión que dio Gimnasia, aunque reglamentariamente Vergara automáticamente al ser expulsado no puede actuar y por ende le debería comenzar a regir los partidos de suspensión. De esta forma, habría cumplido con los partidos jugados el 8, 12, 19 y 26 del corriente. Gimnasia y Esgrima dio la noticia como oficial, a pesar que llegó procedente de su representante en Buenos Aires. Esta tarde se confirmaría si Antonio Vergara será incluído en la nómina de viajeros o no.

El viernes, festival de los "cincuentones"

El viernes habrá nuevamente boxeo en el cuadrilátero de la Asociación Mendocina.

La habitual reunión de profesionales dejará paso a señeras figuras del boveo de antaño, que se reunirán en un nostálgico "Festival de los Cincuentones".

La organización del espectáculo corre bajo la responsabilidad de la "Peña del Boxeo", con los auspicios del Círculo de Periodistas Deportivos de Mendoza.

Es así como son esperados las nunca olvidadas figuras de Pascual Pérez, primer campeón del mundo que ostentó nuestro país, Antonio Lucero ("Kid" Cachetada), un mendocino que le puso magia al duro oficio del boxeo, Carlos Beulchi, Ricardo González (Gonzalito), Andrés Selpa, Rafael Merentino y Raúl Landini.

La delegación es esperada mañana, en el aeropuerto "El Plumerillo" y acompaña a la misma el periodista especializado Jorge Mórtola. El arribo se producirá alrededor de las 16.

El programa de actuación de los visitantes, será el siguiente: Filamir Herrero vs. Pascual Pérez; Juan Oviedo vs. "Kid" Cachetada"; Roberto "Corchito" Domínguez vs. Ricardo González; Valeriano Mesa vs. Carlos Beulchi y Francisco Gelabert vs. Andrés Selpa. La reunión se completará con combates entre pugilistas veteranos de nuestro medio, que en su momento llamaron la atención de la afición pugilística del país.

Las localidades tendrán los precios siguientes: ring - side, $ 150; palco, $ 100; plateas, $ 8, y general, $ 3.

Con el objeto de proporcionar mayores comodidades a los aficionados, las entradas se encuentran en venta en el local de Pinturería San Juan, Buenos Aires 90, y en el Círculo de Periodistas Deportivos, España 1057, locales 15 y 16.

Se reunió anoche el Consejo de la Liga

El consejo directivo de la Liga Mendocina de Fútbol sesionó anoche con la asistencia de doce consejeros. En primer término se aprobó un pedido de Argentino para jugar hoy amistosamente desde las 21 en General Alvear, frente a la selección de la Liga Alvearense. Luego se resolvió aprobar un despacho de la comisión de selección, en la cual se decide que los jugadores afectados a la selección mendocina no podrán integrar el equipo de sus clubes en partidos amistosos.

A raíz de la entrevista sostenida con el ministro de Hacienda de la provincia, para solicitarle la derogación de la medida que impone el pago de un impuesto al espectador que concurre al fútbol, se informó que el funcionario prometió ocuparse del caso para atender dicho pedido.

Seguidamente se procedió a dar lectura al programa de la tercera fecha del torneo Provincial. Ella se ajustará al siguiente detalle: hoy, Huracán vs. Independiente. Domingo: Atlético Bowen vs. Pedal; Tupungato vs. Sarmiento; La Consulta vs. La Central y San Martín vs. Argentino.

Tribunal de Penas

Campeonato Provincial: Pedal Club vs. Huracán: Suspender por un partido al jugador Carlos Sperdutti (Pedal) por protestar los fallos. Se le da por cumplida la misma con el partido jugado el día 26-10-75 por Pedal.

La Central vs. San Martín: Suspender por dos partidos al jugador Rolando Gramari (San Martín) por agresión a puntapié a otro jugador. Suspender por dos partidos al jugador Amílcar Velázquez (La Central) por repeler agresión mediante un golpe de puño.

Sarmiento vs. La Consulta: Suspender por un partido al jugador Juan Carlos Fiochetta (La Consulta) por protestar los fallos al árbitro.

Tupungato vs. Independiente Rivadavia: Suspender por dos partidos al jugador José G. Maida —capitán— (Tupungato) por agresión a puntapié a otro jugador y se lo inhabilita para ejercer la capitanía del equipo por el término de un mes, a partir del cumplimiento de la sanción. Suspender por dos partidos al jugador Faustino Navarro (Tupungato) por agresión a golpes de puño a otro jugador. Suspender por dos partidos al jugador Ramón F. López (Independiente Rivadavia) por repeler agresión mediante un puntapié.

Torneo de veteranos

En la sala de sesiones de la Liga Mendocina de Fútbol, se procedió anoche a realizar el acto de sorteo de partidos del torneo de fútbol de veteranos "Reencuentro". La zona "A" quedó integrada por Palmira, Drummond, Maipú y San Martín. La "B" con Gimnasia, San Carlos Chapanay, Independiente y San Carlos Chapanay; y la "C" con Godoy Cruz, Gutiérrez, Lavalle y Andes Talleres.

Este certamen comenzará mañana y el partido inaugural estará a cargo de San Martín y Palmira, que comenzará a las 22. Se jugará por puntos a una sola rueda.

La selección de fútbol se entrenará hoy

La Liga Mendocina de Fútbol, informó que hoy, desde las 16.30 realizará una práctica en Andes Talleres el plantel seleccionado. Los jugadores convocados son los siguientes: Tamagnone, Gramari, Catánico, Bayón, Marlia, Pedro Fernández, Mosconi, Suárez, Signorelli, Raúl Muñoz, Morandini y Andrés Molina.

Cena de la Peña de la Amistad

El próximo viernes, a las 22, en las instalaciones de Gutiérrez Sport Club, se servirá una de las ya tradicionales cenas de la Peña de la Amistad Futbolística.

La organización del acto está a cargo de los señores Juan José Martín, Pascual Balmaceda y Carlos Lima, que trabajan activamente por el descontado éxito de esta reunión de camaradería. Están invitados a la misma numerosos ex futbolistas, entre otros a Italo Espeñón, Héctor Colo, José Morado, Idilio Irrisarri, Luis Merlo, Angel Méndez, Amado Gosland, Juan de Dios Fernández, Juan Antonio Pérez, Enrique Ripamonti, Faustino Tejada, Alberto Pacheco, Carlos Mestre, Eusebio Guiñez, Pedro Grima, Aroldo Cortenova, Arturo López, Mario Videla, Osvaldo Sosa, Rito Irañeta, Juan Ponce, Luis García, José Nadal, Antonio Leal, Magín Mayol, Héctor Flamant, Tomás Goldsack y José Telli.

Para facilitar el traslado de los asistentes está prevista la partida de automóviles desde la esquina de Mitre y Rivadavia de la ciudad capital, a partir de las 21.

Esquí

El Esquí Club Mendoza, ha organizado para mañana en las instalaciones del Andino Tenis Club, una cena de despedida al monitor francés Bernard Gacon, quien permaneció en nuestra provincia impartiendo enseñanza y entrenamiento de esquí durante la temporada invernal pasada.

Farmacias de turno en la región de Cuyo

PROVINCIA DE MENDOZA

Capital. - Hasta las 24: "Aconcagua", Las Heras 150, Tel. 214886 y 214276; "Bristol", Paso de los Andes 29, Tel. 248219. Día y noche: "San Juan", San Juan 681, Tel. 291853; "Milotto", Perú 2002, Tel. 214102; "Ayacucho", Ayacucho 299, Tel. 217302.

Policlínico Fleming. - Teléfonos: 241810 y 245792.
Hospital Central. - Teléfonos: 240063 y 245287.
Hospital Emilio Civit. - Teléfonos: 250000 y 216320.
Hospital Ferroviario. - Teléfono: 252600.
Hospital El Carmen. - Teléfonos: 220279 y 220803.
Servicio Sacerdotal Nocturno. - De 21.30 a 6.30. T. 255654.
División Bomberos. - Teléfono 244888.
Comando Radioeléctrico de la Policía. - Teléfono: 244444.

Godoy Cruz. - Hasta las 24: "Rivadavia", Rivadavia 1, Tel. 220674; "Española", San Martín 1163, Tel. 221230; "La Fe", Pellegrini 1363, Tel. 290694. Día y noche: "El Globo", Perito Moreno 1096, Tel. 224110; "Estrella", Rivadavia 1599, Tel. 220377; "Mesura", Cayetano Silva 1547, Tel. 225694.
Las Heras. - Hasta las 24: "Oro", Doctor Moreno 2699, Tel. 252021. Día y noche: "Mayo", San Martín 1305, teléfono 214452.
Guaymallén. - Hasta las 24: "San Nicolás", Adolfo Calle y Sobremonte, Tel. 242401. Día y noche: "Mignani", Dorrego 1000, Tel. 292442; "Italo Argentina", Alberdi 430, Tel. 257717; "Martino", Godoy Cruz 814, Tel. 215067; "Fadelli", Libertad 775, Tel. 261601; "Santa Marta", Carril Nacional 6500, Rodeo de la Cruz; "Bermejo", Carril Bermejo s/n., Tel. 260209.
San Martín. - Hasta las 24: "Belgrano", 25 de Mayo 260, Tel. 21067. Día y noche: "Balcarce", Balcarce 30, teléfono 21182.
Luján de Cuyo. - Día y noche: "Luján", S. Peña y J. P. Norton, Tel. 980746.
Maipú. - Día y noche: "Ozamis", San Martín 11, T. 972054.
Gutiérrez. - Hasta las 24: "El Globo", Ozamis 501, Tel. 972207. Día y noche: "Estación", 6 de Setiembre y Maza, Tel. 972625.
Junín. - Día y noche: "Mitre", Mitre 567, Tel. 18.
Rivadavia. - Día y noche: "Jurado", San Isidro 1299, teléfono 42379.
La Paz. - Día y noche: "Las Chacritas", Belgrano y 25 de Mayo, teléfono 36.
Tunuyán. - Día y noche: "Española", San Martín 1800, teléfono 2452.
Tupungato. - Día y noche: "Moderna", Belgrano 469, teléfono 77.
La Consulta. - Día y noche: "La Consulta", San Martín 568, teléfono 1.
Villa Atuel. - Día y noche: "Lourdes".
San Rafael. - Día y noche: "Andina", Hipólito Yrigoyen y Avellaneda, Tel. 21234; "San Vicente", Bombal y Day, teléfono 22100.
General Alvear. - Día y noche: "Independencia", Libertador Sur 80, Tel. 2675.
Malargüe. - Día y noche: "Malargüe", San Martín 354, teléfono 88.

PROVINCIA DE SAN JUAN

Capital. - Hasta las 24: "Don Bosco", Av. Rawson 699 Sur, Tel. 29900; "Molina", Necochea 1221 Norte, Concepción; "Santa Rita", Mendoza 301, Villa Rachel, Rawson; "Roca", 9 de Julio 487 Oeste, Tel. 24530. Día y noche: "Plana", Rivadavia 98 Este, Tel. 24552; "San Juan", Av. España 1467 Sur, Tel. 28366; "Rivadavia", Ameghino 1 Norte, Tel. 22320; "Formosa", Salvador María del Carril 621 Norte, Tel. 26005.
Pocito. - Día y noche: "Riveros".
Caucete. - Día y noche: "Avenida".
25 de Mayo. - Día y noche: "Chirino", Av. San Martín y R. Barrera, teléfono 12.
Jáchal. - Día y noche: "Del Pueblo".
Albardón. - Día y noche: "Albardón".

PROVINCIA DE SAN LUIS

Capital. - Día y noche: "Catedral", Pringles 863, Tel. 4212; "San Luis", Rivadavia 1080, Tel. 4120; "Lafinur", Junín y Lafinur, Tel. 3431.
Ciudad de Mercedes. - Día y noche: "Ortiz", General Paz y Pringles, Tel. 1581; "Ferrer", Balcarce y Pescadores, Tel. 1082; "Rola", Av. Mitre 1700, Tel. 1373.

ANDES TALLERES SPORT CLUB

Señor Socio/a:

De acuerdo a los arts. 88º y 89º del estatuto de ANDES TALLERES SPORT CLUB, se convoca a los socios/as de la institución a asamblea general ordinaria para el 28 de noviembre de 1975, a las 21 horas, en la sede social, calles Libertad y Belgrano, Godoy Cruz (Mza.), para tratar el siguiente:

ORDEN DEL DIA

1º — Lectura y consideración del acta de la asamblea general ordinaria anterior.
2º — Consideración de la memoria de las actividades deportivas, sociales y culturales del período 1º de agosto de 1974 a 31 de julio de 1975.
3º — Consideración del balance general y estado de la cuenta pérdidas y ganancias del ejercicio cerrado al 31 de julio de 1975.
4º — Elección de las siguientes autoridades:
a) De dos vocales titulares para remplazar a los Sres. Vicente Aveni, Antonio Sirvent, Salvador D'Amico y Pedro José López, por renuncia.
b) De cuatro vocales suplentes para remplazar a los Sres. Oscar Claudio Fernández y Alfredo Dueñas, por haber pasado a titulares.. Para remplazar a los Sres. Carlos Alberto Flamarique y Salvador Bonanno, por renuncia.
5º — Consideración de las elecciones y proclamación de los candidatos electos.
6º — Consideración del presupuesto de gastos y cálculo de recursos para el ejercicio 1976.
7º — Designación de dos asambleístas para que juntamente con el presidente y secretario general, suscriban el acta de la asamblea.

JORGE EDUARDO OLMOS — Secretario General
MANUEL AMADOR PUY — Presidente

Art. 90º — Las asambleas se constituirán en primera convocatoria con la presencia del cincuenta por ciento de los socios con derecho a voto, que se encuentren habilitados y hayan cancelado, por lo menos, la cuota social del mes inmediato anterior a la fecha de realización de la asamblea.
Art. 91º — Las asambleas se constituirán en segunda convocatoria una hora después de la fijada para la primera, en caso de no haber número para constituir ésta, y lo hará con la cantidad de socios habilitados presentes, siempre que su número no sea inferior a veinte.
Art. 100º — De acuerdo a sus prescripciones, la elección se efectuará el domingo 23 de noviembre de 1975, en el horario de 8 a 20 horas.

Desamparados venció a River en San Juan: 1-0

SAN JUAN. - Cumpliendo una actuación fuera de lo común para nuestro medio ambiente futbolístico, Sportivo Desamparados derrotó ayer en match amistoso a River Plate, de la Capital Federal, por 1 a 0.

El gol fue conquistado por Carlos Quiroga a los 27m. del segundo período, concretando así una actuación sensacional del equipo sanjuanino que dominó abiertamente a su gran oponente sobre todo durante el transcurso de los primeros 45 minutos.

El partido se jugó en cancha de Desamparados, que festejó de este modo la obtención del título superior en la Liga sanjuanina, ante una cantidad extraordinaria de espectadores que dejó en taquillas una recaudación superior a los 96 millones de pesos viejos.

Sportivo Desamparados funcionó como un compacto bloque y expuso una llamativa solidez en todas sus líneas. Cuando en su primera jugada el puntano Carlos Quiroga puso su natural habilidad en un "caño" que llenó de admiración, el conjunto local se agrandó y se atrevió en repetidas jugadas de lujo que desorientaron a River. Entendemos que la falta de respeto —de algún modo hay que llamarlo— del chico Quiroga en cada oportunidad que se hizo del balón, fue el motivo principal de contagio para el resto de sus compañeros que estuvieron en tarde inspirada.

También Jesús Domingo Rivarola expuso su claridad para manejar a su equipo y el partido, siendo unánimemente reconocido como el mejor de la cancha por los propios jugadores "millonarios" una vez concluida la lucha.

Vicente Vega, actuando como volante derecho, también desequilibró repetidas veces en base a su habilidad y seguridad para cubrir la pelota.

Hemos nombrado a los tres hombres de medio campo "Puyutano" que fueron, a nuestro juicio, los que impusieron diferencias con relación al adversario. La línea de fondo se mostró, sin embargo, muy segura y en el ataque neto, sí, hubo algunas falencias especialmente por el lado de René Ullrich, reemplazado en el segundo tiempo.

River Plate sucumbió en su juego y no pudo ordenarse en ningún momento. Sólo algunos esporádicos encuentros entre el "Beto" Alonso y Luque, pusieron o acercaron cierto peligro sobre el marco de Pedone. J. J. López, muy hábil y con mucha voluntad en el segundo tiempo, no se vió prácticamente en el período inicial, tal vez al únisono de la calidad demostrada por Carlos Quiroga que se movía justamente por ese sector.

Una gran jugada entre Víctor Hugo Sosa y Vicente Vega, permitió un remate fortísimo de Miguel Angel Sosa que se estrelló en el achique del "Pato" Fillol siendo tomado el rebote por Víctor Sosa que batió la valla visitante sobre 25m. del primer tiempo; el gol fue anulado por presunta posición adelantada del goleador.

Anteriormente Fillol demostró sus grandes condiciones enviando al córner un tiro libre, en perfecto chanfle, ejecutado por Quiroga (hombre que llenó los hojos con su fútbol cargado de habilidad y picardía).

En el segundo tiempo salió "otro" River a la cancha. En el fondo ingresaron Artico (por Pena) y Passarella (por Héctor López) y de modo especial con el aporte del cordobés, River ganó en dinámica. También J. J. López levantó mucho su accionar y tal vez con desorden, pero con muchas ganas, el visitante se lanzó en procura de la victoria. Surgió entonces la capacidad de Pedone para cubrir los tres palos con atajadas muy festejadas. River se regaló para el contragolpe y por esa vía Sportivo Desamparados continuó siendo peligroso. Salieron también González (por Sabella) y Alonso (por Reinaldi) y más tarde Fillol (por Landaburu) en River.

Así, el conjunto "millonario" perdió un poco su conexión pero, insistimos, luchó más y fue más peligroso aunque con cierto desorden.

Sobre 27m. Vicente Vega entró por la izquierda hamacándose y limpiando rivales, cedió en buen momento a Quiroga y éste con remate de insólita trayectoria batió a Landaburu.

Tras el 1 a 0 River se lanzó más desesperadamente aún en procura del empate, pero atrás Sportivo respondió siempre con gran seguridad y el triunfo quedó, finalmente, en manos del que demostró ser mejor de los dos durante el transcurso de los 90 minutos.

Síntesis

Cancha: Sp. Desamparados.
Sp. Desamaparados: Pedone; Cattadori, Signorelli, Lizzi e Ismael Vega; Vicente Vega (Horacio Fernández), Rivarola y Quiroga; Miguel Sosa, Víctor Sosa y Ullrich (Martarello).
River: Fillol (Landaburu); Comelles, Perfumo, Pena (Artico) y H. López (Passarella); J. J. López, Raimondo y Alonso (Sabella); Pedro González (Reinaldi), Luque y Bareiro.
Gol: en el segundo tiempo, 27m. Quiroga (D.)
Arbitro: Antonio Da Dalt.
Recaudación: $ 970.000 ley.

Básquetbol

Torneo de campeones: la expectación en aumento

La gran cantidad de aficionados de básquetbol con que cuenta nuestra provincia, se apresta a vivir uno de los certámenes de mayor categoría en el orden nacional. Nos estamos refiriendo al campeonato argentino de clubes campeones, que hará disputar la Federación de Básquetbol de la Provincia de Mendoza, a partir del próximo 3 de noviembre en las instalaciones del Club Andes Talleres.

La presencia de los quintetos de Obras Sanitarias de la Nación, Estudiantes de Bahía Blanca y otros del interior del país, habla bien a las claras del potencial basquetbolístico argentino, que pugnarán por quedarse con el cetro máximo, y que por otra parte, le servirá para representar a nuestro país en el torneo sudamericano de campeones.

Por ello, los organizadores en un loable esfuerzo, no han descuidado el menor detalle, formando subcomisiones de Prensa y Difusión, Protocolo, Sanidad, Hacienda, Transporte, Alojamiento e Instalaciones Deportivas y Mesa de Control.

La programación para el día inaugural en el estadio cerrado de Andes Talleres será el siguiente: 19.30, primer partido del torneo, a cargo de los equipos de Estudiantes de Bahía Blanca e Independiente de La Rioja. A las 21, presentación de todos los equipos intervinientes. luego Himno Nacional Argentino, y posteriormente se referirá al acto el presidente de la Federación, señor Antonio Tomás Quesada. Luego de la desconcentración de las delegaciones, a las 21.30, se jugará el segundo partido a cargo de los equipos de Andes Talleres de Mendoza y General Roca de Río Negro. El tercer partido, está previsto para las 23 entre Obras Sanitarias de Capital Federal y Olimpia de Entre Ríos. La segunda fecha se disputará el 7 de noviembre.

Asimismo, ya se conoce la nómina de la delegación de Gral. Roca - Río Negro, integrada por: delegado: A. Salas; director técnico, Carlos Elizalde, y los siguientes jugadores, Eugenio Klotar, Mario Spada, Antonio Martínez, Víctor Lima, Edgardo Mozzoni, Hugo Morales, Gustavo Gabino Raúl Moyano, Rolando Ascenzo, Raúl García, Luis Zárate y Ricardo Alzueta.

Abonos

En lo relacionado a los abonos para presenciar el festival, ya se encuentran en venta en los siguientes lugares: Andes Talleres, calle Libertad y Belgrano, de Godoy Cruz, de 8 a 12 y de 16 a 20; calle San Juan 117, de ciudad, de 8 a 12 y de 15.30 a 19.30; Asociación Mendocina de Básquetbol, Patricias Mendocinas 1053, ciudad, de 17.30 a 20.30; Federación de Básquetbol, calle 9 de Julio 500, piso 3º (Municipalidad de la Capital), de 18.30 a 20.30 y calle Espejo 117, ciudad, de 8 a 12 y de 16 a 20.

Hoy, en la Asociación

Se inicia el torneo de los trabajadores

Esta noche a partir de las 22, en la Asociación Mendocina de Boxeo, se ha dispuesto la iniciación del campeonato mendocino de los trabajadores, en las categorías novicios y veteranos.

Los combates a realizarse en el estadio de Mitre 1771, son los siguientes: novicios, categoría gallo: Raúl Ponce (A. Argentino) vs. Oscar Montenegro (Mocoroa); pluma: Luis Pina (P.C. Godoy Cruz) vs. Oscar Heredia (A. Argentino); Roberto Haidar (Mocoroa) vs. Marcos Maya (Palmira); en medio mediano liviano: Raúl Spagnolo (Landini) vs. Omar Moliné (Guaymallén) y Dante Serradilla (Gutiérrez) vs. Francisco Córdoba (Gllén.); mediano liviano: Juan Ramírez (Raúl Vargas B.C.) vs. Rolando Jayme (Lectuore B. C.) y en medianos: Aldo Carmona (Gutiérrez) vs. Rosario Farías (Lectuore B.C.); en veteranos, categoría gallo: Federico Condori (P. C. Godoy Cruz) vs. Carlos González (Mocoroa B. C.); en medio mediano liviano: Jorge Vidal (Gutiérrez) vs. Raúl Castro (Lectoure B. C.) y en categoría mediano: Domingo Palencia (Nueva California) vs. Raúl Caraballos.

Hoy, plenario de delegados de ciclismo

La Asociación Ciclista Mendocina realizará hoy, a las 21 un plenario de delegados de entidades adheridas a la entidad. Por otra parte, el organismo de calle José Federico Moreno designó el equipo que competirá en Chile en la prueba "Tres días de Viña del Mar" que se realizará los días 31 del corriente, 1º y 2 de noviembre próximo. Son ellos, Ramón Fernández, Manuel Cayetano Cortez, Jorge Flores y Carlos Garro.

Bordeu a España

BUENOS AIRES, 28 (NA). — Juan Manuel Bordeu partió hacia España donde se encontrará con Juan Manuel Fangio y juntos se trasladarán a París para tratar temas concernientes a la organización de la comptencia de apertura del campeonato mundial de 1976 de Fórmula Uno Internacional, que se correrá en el autódromo Municipal.

En la capital francesa los conocidos ex pilotos se entrevistarán con Bernie Ecclestone, que en nombre de la Asociación de Constructores negociará los premios que se otorgarán por esa carrera.

Programa de Radio y TV

Ofrecemos a continuación los programas de acuerdo con el detalle que nos han suministrado las respectivas radios y teleemisoras.

VINOS GARGANTINI
SIEMPRE BUENOS SIEMPRE IGUALES

Canal 7 - Mendoza

12.15 Carta de ajuste con música selecta.
12.25 Apertura y santoral.
12.30 Johnny Quest.
13.00 Noticiero 7, primera edición
13.30 Antes de la historia.
13.35 Matinee, primera sección: "Millonarios sin Millones", con Richard Carlson, Jane Randolph y Jane Darnell.
15.30 Matinee, segunda edición: "La rebelde", con Bárbara Stanwyck, Van Heflin y Charles Coburn.
17.00 Alguna vez, algún día.
17.30 Buenas tardes, mucho gusto
19.00 El show de la Pantera Rosa
19.30 Ahora: "Aretha Franklin, Rey Charles, Bi Gibbs, Cat Stevens, The Carpenter".
20.00 Cachilo
21.00 Noticiero 7, segunda edición
21.30 Toma
22.30 La supernoche: "El anticuario", con Eduardo Rudy, Mabel Landó y Guillermo Murray.
0.30 Palabras para recordar. Secret. Medios Comunic.

Canal 9 - Mendoza

12.30 Noticiero en directo.
13.30 La hora de Andrés.
14.45 Cine para la familia: "Isla brava", con Elsa Daniel
16.00 Ben Casey.
17.00 Otra vez ayer.
17.30 Intriga en Hawai.
18.30 Este es mi mundo.
19.00 El Circo de Carlitos Balá.
20.00 Alguien por quien vivir
21.00 Noticiero Nueve.
22.00 Las calles de San Francisco

EL PLACER DE VIVIR

23.00 Su cine particular: "Pasión sin freno", con Richard Widmar y Lauren Bacall y Charles Boyer.

LRA 6 y LRA 34 Radio Nacional Mendoza

6.35 Efemérides argentinas
6.40 Por los senderos de la patria
7.30 INTA
7.45 Orquestas típicas
8.05 Notas y música para usted
9.15 Variedades musicales
9.30 Boletín cultural
9.35 Variedades musicales
10.05 La ciencia en Francia
10.20 Estampa ciudadana
10.35 Pasaporte a la música
11.05 Danzas y cantares nativos
11.30 Pablo VI en el Año Santo
11.35 El cofre de las melodías
12.05 Folklore en Nacional
13.15 Pequeñas joyas de la música
13.30 Boletín Gobierno de Mendoza
13.35 Concierto de mediodía
14.30 Música para todos
15.05 Selección típica
15.30 Imágenes de la vida
15.45 Jazz
16.05 El libro leído para usted
16.20 Danzas argentinas
16.30 Luz y verdad
16.45 América su música y su canto
17.15 Concierto de la tarde
18.05 Tango y folklore
18.30 Boletín cultural
18.35 Ruta musical.
19.05 Efemérides musical
19.30 Servicio social internacional
19.35 Selectas melodías
20.05 Sollstas y conjuntos argentinos
20.30 Música y charlas de Alemania
21.15 Famosos solistas
21.35 Suites
22.05 Concierto nocturno
23.05 Simplemente para recordar
24.00 Los habitantes del sonido

VINOS GARGANTINI
SIEMPRE BUENOS SIEMPRE IGUALES